JANGO VÊ LACERDA NA RETA DA ILEGALIDADE

ANO XXXV — Rio de Janeiro, sexta-feira, 6 de março de 1964 — N.º 11.033

Diario Carioca

* Fundador: J. E. DE MACEDO SOARES *

Ação contra o Banco do Brasil daria até para intervenção

A hipótese da intervenção federal na Guanabara foi examinada, nas últimas horas, pelo presidente João Goulart, a partir do requerimento de falência do Banco do Brasil feito pelo govêrno do sr. Carlos Lacerda ao Judiciário.

O sr. João Goulart foi despertado para a gravidade do fato e sôbre suas conseqüências. Embora o processo de falência tenha sido baseado num gesto considerado passional (o sr. Carlos Lacerda, através da sua Procuradoria Geral, havia alegado que o Banco do Brsil se recusara a descontar cheque da ordem de Cr$ 400 milhões para o pagamento do pessoal da Polícia Militar, da Polícia Civil e do Corpo de Bombeiros que preferiu permanecer prestando serviços à Guanabara), o sr. João Goulart foi prevenido para o alcance da atitude do governador carioca.

Dentro da linha de pensamento do govêrno federal, o Banco do Brasil não pode ser considerado uma mera instituição bancária, mas, sim, um elemento de continuidade do princípio federativo e de conformação da nação. Isto é: o Banco do Brasil é o banco do Brasil, como nação, e não uma organização desligada do complexo econômico que dá uniformidade à política econômica que informa a nacionalidade. É através dêle que os municípios, os Estados, ou melhor, o país, se comunica, no plano econômico-financeiro. É, além disso, o organismo oficial do país, que tem importância fundamental na execução da política econômico-financeira.

Intervenção

Ao requerer a falência do Banco do Brasil, o sr. Carlos Lacerda, de acôrdo com o pensamento comum nas areas ligadas ao sr. João Goulart, cometeu um atentado grave ao princípio federativo, o qual teria de ser punido drásticamente. Ainda mais porque a falência do estabelecimento bancário foi requerida pelo governador de um Estado, ou melhor, porque a incapacidade

(Conclui na 2a. página)

Jango é de Poá

O deputado Lino Morganti foi levar, ontem, a Jango, o título de "Cidadão Honorário de Poá" (São Paulo), título conferido ao chefe do govêrno pela Câmara Municipal daquele município. Jango agradeceu o título com apêrto de mão e acrescentou a seus títulos mais êsse de Poá.

Lacerda está preparando atrito: dia 13

Embora haja tranqüilidade nos setores ligados ao sr. João Goulart, quanto à ordem sob a qual será feito o comício programado para o próximo dia 13, nas imediações do Ministério da Guerra, informações chegadas tanto às áreas militares e políticas governistas indicam a possibilidade de que o governador da Guanabara, sr. Carlos Lacerda, autorize a adoção de medidas que possam criar um ambiente de tensão capaz de, na prática, obstar o princípio constitucional da liberdade de reunião.

Às insinuações, atribuídas ao coronel Gustavo Borges, secretário de Segurança, de que o govêrno estadual procuraria impedir a reunião, por ilegal e por ferir direitos da Guanabara como Estado, o sr. Abelardo Jurema, ministro da Justiça, responde que o presidente da República tem, delegado pela Constituição, direito de falar em qualquer ponto do território nacional sem que qualquer autoridade, estadual ou municipal, possa estabelecer limitações para ação pessoal do chefe do Executivo.

O ministro da Justiça, considerando sôbre a hipótese, não hesitaria em determinar a prisão do secretário de Segurança carioca, coronel Gustavo Borges, se adotasse qualquer medida capaz de dificultar a realização do comício do dia 13 nas imediações do Ministério da Guerra. Semelhante à do sr. Abelardo Jurema é a disposição dos militares que integram o dispositivo governista.

Garantia

Em face do dissídio evidente entre o govêrno federal e o govêrno estadual da Guanabara, a missão de garantir a realização do comício do dia 13 será atribuída às Fôrças Armadas. O Exército,

(Conclui na 2a. página)

"Carneirada"

As comemorações dos Fuzileiros Navais pela passagem de seu 156º aniversário prosseguiram, ontem, com diversas programações. A que maior atenção despertou foi a realização do torneio de futebol. Um carneiro apareceu no gramado e deu "show" de "driblings" nos soldados que tentavam agarrá-lo. O "Garrincha" acabou sendo "capturado". — (Maiores detalhes na página 12).

Volta à estaca zero a discussão sôbre incidente do Panamá

WASHINGTON — PANAMA' — Panamá e EUA voltaram à estaca zero nas negociações que se desenrolam desde janeiro, quando ocoreu o incidente do canal.

Os membros da comissão especial da OEA afirmam que há esperança de um acôrdo, mais demonstram consaço diante da radicalização de posição dos dois países.

O MESMO

O Panamá insiste em que os E.U.A. devem declarar formalmente sua disposição de dever o tratado de 1903 sôbre a exploração e contrôle do canal. Os norte-americanos negam-se a fazer tal declaração, alegando que isto seria aceitar uma "pré-condição" para os acertos. O presidente panamenho, Roberto Chiari, por sua vez, disse ontem, falando ao povo, que sòmente mediante a promessa de

(Conclui na 2a. página)

O TEMPO

Tempo: Bom.
Temperatura: Elevada durante o dia.
Ventos: Este a Nordeste, fracos. Visibilidade boa.
Máxima: 30,0 (Engenho de Dentro).
Mínima: 21,5 (Jardim Botânico).

Brotinho de cartaz

Antes dela, só Shirley Temple teve honra de, ainda jovem, deixar as marcas de pés e mãos no cimento da calçada do "Gruman's Chinese Theatre", de Hollywood, o que aconteceu em 1935, quando a hoje veterana estrêla estava com dez anos. Ela é Hayley Mills, que teve rápida ascensão na carreira no teatro e no cinema, tendo filmado, recentemente, "The Clarks Gardem". John e Mary Mills, pais de Hayley estavam presentes à solenidade, como se vê na foto- (Foto "Epoque" para o DC).

Cresce a candidatura JK dentro do PSD e nas ruas do Brasil

O senador Juscelino Kubitschek, ao deixar, ontem, Brasília, declarou que o PSD está consciente da necessidade de fortalecer sua candidatura, caminhando para a concretização de uma aliança partidária poderosa.

JK se reuniu, separadamente, com as bancadas do PSD de Goiás, Acre, Minas, com os senadores pessedistas e se encontrara com alguns elementos isolados, como Dirceu Cardoso, Perachi Barcelos, Rágis Pacheco e outros.

REFORMA AGRÁRIA

— Nos sabemos de antemão, disse o sr. Guilhermino de Oliveira, deputado da bancada pessedista de Minas, que o ex-presidente tomará séria posição perante o problema agrário. Nós não precisaríamos ouvir suas palavras, pois nós o conhecemos muito bem e sabemos que sua solução terá em vista o progresso e a justiça social, sem prejudicar quem quer que seja. Por isso não nos preocupam as interpretações das palavras que proferirá, pois acima delas está nossa confiança.

A posição da bancada de deputados do PSD de Minas foi apenas um elemento de

(Conclui na 2a. página)

Projeto Aniz Badra é hostilidade e haverá reação: JG

O presidente João Goulart, através do líder petebista Doutel de Andrade, fêz saber, ontem, aos líderes da Maioria e do PSD na Câmara Federal — Tancredo Neves e Martins Rodrigues, respectivamente — que não concorda, em hipótese nenhuma, com a aprovação do projeto Aniz Badra, que é apreciado em regime de urgência pedida pela UDN.

Este projeto, segundo entende o presidente da República, é apenas um sucedâneo que as fôrças radicais pessedistas e udenistas apresentam para diminuir o alcance da reforma agrária: "Um ato de hostilidade à pregação reformista do govêrno" — assim encara o problema o sr. João Goulart, que fêz saber sua decisão de, inclusive, alijar a presença pessedista na administração. ("Brasília Informa", na quarta página).

Três conspiravam contra Kennedy no 'Clube' de Ruby

WASHINGTON e DALLAS — Oito dias antes do assassinato de Kennedy houve misteriosa reunião no "Carrousel Club", de Jack Ruby, a qual compareceram o policial Tippitt, Bernard Weissnann e um terceiro personagem não identificado.

Estas declarações foram confirmadas pelo advogado Mark Lane, ex-representante de Lee Oswald, perante a Comissão Warren, criada pelo

(Conclui na 2a. página)

Amaral expôs a JG posição do PSD na Frente Ampla

O presidente do PSD, sr. Amaral Peixoto, expos, pessoalmente, ao presidente João Goulart, a posição de seu partido em face da Frente Ampla, sugerida pelo deputado San Tiago Dantas.

Em síntese, é a seguinte: os pessedistas encaram a Frente Única como esfôrço da responsabilidade exclusiva dos partidos políticos governistas e não estão dispostos a firmar qualquer compromisso que envolva entidades extra-políticas e ilegais, como é o caso do Comando

(Conclui na 2a. página)

PTB reage a favor de Aparecido

BELO HORIZONTE — A bancada do PTB na Assembléia Legislativa lançou manifesto apelando ao governador Magalhães Pinto para não aceitar o pedido de demissão do deputado José Aparecido do cargo de secretário de govêrno.

A bancada do PTB considera que sem Aparecido desaparece o diálogo do govêrno com as classes populares, o que vinha realizando, com propriedade, o titular da Secretaria.

Por outro lado, 53 depu-

(Conclui na 2a. página)

Samba une marujos e cúpulas

O marechal Osvino Ferreira Alves, o deputado Leonel Brizola, entre inúmeros outros líderes nacionalistas, estarão amanhã no baile que a Associação dos Marinheiros e Fuzileiros Navais oferece ao Corpo de Fuzileiros Navais. — O Comando Geral dos Trabalhadores vai lutar pela emenda do deputado Benjamin Farah que pretende anistia geral desde 1934. — Livros de Vinícius de Morais vetados por algumas autoridades navais. — E outras notícias na coluna "Militares & Adjacências", na página 3.

Na cabeça da cobra

AO deputado Elói Dutra, vice-governador da Guanabara, confiou o presidente João Goulart a direção da campanha pelas reformas de base neste Estado. A escolha foi lógica. E a delegação de podêres feita ao prestigioso político guanabarino parece-nos um bom sintoma: [...] presidente decidiu intervir pessoalmente na distribuição de cargos e encargos nas fileiras de seus correligionários.

ESTA cidade é ou não é o palco principal da vida política brasileira? Aqui, principalmente aqui, se travarão os entreveros decisivos com as hostes lacerdistas na campanha presidencial. Aqui, no velho Rio, é que se acha a cabeça da cobra; aqui ela armará os botes mais perigosos e receberá, prontamente, no lugar adequado, a bordoada rija dos adversários.

Aí temos, pois, uma razão a mais para que o sr. Goulart não descure da oposição estadual carioca

LEMOS, nos jornais de ontem, que o nosso Elói já começou a trabalhar no sentido de evitar a desunião da bancada oposicionista na Assembléia em face da eleição da Mesa.

Na política da Guanabara há muito jôgo pessoal, pois o trabalho individual dos candidatos é duríssimo, havendo furiosa concorrência dentro dos partidos para a conquista da deputação. Agora, entretanto, é preciso esquecer rivalidades e desavenças e marcharem coesos todos os trabalhistas e seus aliados para fazerem a presidência do Legislativo.

COMPROMISSOS sérios existem, já, em em tôrno de um candidato: o sr. Saldanha Coelho, jovem e corajoso lutador, com muitas qualidades e alguns defeitos para o exercício do pôsto.

As qualidades são a inteligência, a habilidade política e a fidelidade à legenda petebista. Os defeitos são os inevitáveis num môço de temperamento pugnaz, que só agora chega à maturidade política: excesso de brio na luta e intransigência em face do adversário.

ENTRETANTO, o Legislativo da cidade precisa menos de um magistrado à testa de seus trabalhos que de um lutador autêntico, para defender as suas prerrogativas frente a um Executivo expansionista, ditatorial e usurpador.

O período que vai daqui à posse do vice, com a desincompatibilização do sr. Lacerda, é muitíssimo importante para as oposições da Guanabara. E, com a eleição para a presidência do sr. Saldanha Coelho, ficará montado um dispositivo oposicionista sério, que poderá atuar com sucesso mesmo na hipótese de que o sr. Elói Dutra, por qualquer circunstância imprevista, não possa assumir o govêrno estadual.

O PRESIDENTE João Goulart precisa exercer todo o pêso de sua influência para que a Assembléia da Guanabara coloque no seu mais alto pôsto, particularmente estratégico neste ano de luta, um homem fiel à causa anti-Lacerda. Pelo que conhecemos da situação, bastará um empurrão do Presidente para que isto aconteça e possamos comemorar, assim, a primeira vitória do movimento anti-Lacerda na batalha pela sucessão.

DANTON JOBIM

BANCO CITADO: FALÊNCIA

O juiz da 16a. Vara Cível, dr. Áureo Bernardes Carneiro, nos autos do requerimento de falência formulado pelo Estado da GB contra o Banco do Brasil, determinou que fôsse feita a citação ao Banco do Brasil, na forma da lei, depois de haver dito aos representantes da imprensa que nada tinha a declarar, pois ainda estava estudando e dentro dos próximos dias despacharia.

Fleitas Solich provoca queda de um dirigente do Flu

O sr. Carlos Nascimento, vice-presidente de futebol do Fluminense deu a entender ontem ao presidente Nélson Vaz Moreira que o "cargo deve ser ocupado por gente mais môça e que irá adquirindo experiência até subir à presidência do clube, pois êle já está velho e cansado".

Manifestou, assim, uma possível inclinação a deixar o cargo, já que não concorda com o desfecho que querem dar aos acontecimentos que titula como deploráveis, ocorridos na Colômbia com a delegação tricolor.

Esse pronunciamento do conhecido dirigente do clube das Laranjeiras foi feito após a reunião secreta [illegible] ada pelos diretores do Fluminense, na manhã de ontem, quando foram ouvidos todos os dirigentes que participaram da delegação, sendo que ao final o presidente tricolor disse nada haver de mais. Enquanto isso o técnico Solich que foi apontado como o culpado pelos acontecimentos, eximindo-se afirmou que "tudo aconteceu por culpa dos empresários que não cumpriram o estabelecido o que deixou alterado o sistema nervoso dos jogadores". (Reportagem na décima página).

Voltou vivo do entêrro

MEDELLIN, Colômbia — Os amigos e parentes de Marco Herrera, operário de 35 anos e pai de seis filhos, sofreram uma tremenda surprêsa, quando, nove dias depois de ter sido sepultado no cemitério de Medellin, êste chegou a seu lar como se nada houvesse ocorrido.

Herrera havia sido reconhecido por sua mulher entre os cadáveres de pessoas não identificadas que estavam depositadas na Polícilínica local, depois de ter desaparecido no dia 15 de fevereiro. O cadáver foi trasladado para a casa do operário, onde foi velado e chorado. Depois, procedeu-se ao sepultamento.

Porém, apesar do que acreditou sua espôsa, não se tratava de Herrera. Êste havia tomado uma bebedeira no dia de seu desaparecimento e, ao recuperar a plenitude de suas faculdades, viu que se encontrava em Turbo, pôrto do Gôlfo de Darien. O regresso a Medellin lhe tomou 18 dias, pois não tinha dinheiro.

CHIPRE: RESOLUÇÃO DA ONU CAUSA NOVA LUTA

NICOSIA — A luta do Conselho de Segurança das Nações Unidas pela aprovação da resolução que cria a fôrça de paz para Chipre terminou, porém, segundo os diplomatas se iniciou uma nova luta pela interpretação da referida resolução.

As decisões das Nações de enviar uma fôrça internacional composta por tropas do Canadá, Suécia, Finlândia, Irlanda e Brasil foi recebida aqui com interpretações contraditórias pelas comunidades cipriotas grega e turca.

APOIO

Declarou o presidente Johnson que, tendo-se já concordado com o envio de uma fôrça de paz das Nações Unidas e de um mediador a Chipre, está aberto o caminho para solucionar os problemas étnicos da ilha, os quais vêm ameaçando a paz.

O sr. Johnson prometeu o "total apoio" dos Estados Unidos aos esforços de mediação das Nações Unidas e expressou desejo de que outras nações façam o mesmo.

DESPESAS

A Finlândia fêz saber que se unirá à Fôrça Internacional de paz em Chipre assim que souber quem pagará as despesas com essa operação.

O Ministério das Relações Exteriores deu a conhecer uma declaração que equivale a um acôrdo em princípio para fornecer homens para a Fôrça das Nações Unidas em Chipre. Não obstante, pôs duas objeções:

1 — A Fôrça da Organização Internacional terá que ser aprovada pelos governos cipriota, grego a turco.

2 — Deverá determinar-se antes quem pagará as despesas da operação de paz na ilha mediterrânea.

Urho e Gomulka

VARSÓVIA — O presidente da Finlândia, Urho Kekkonen, efetuou sua primeira entrevista com o chefe do comunismo polonês, Wladyslaw Gomulka. Almoçaram juntos, após uma cerimônia na Universidade de Varsóvia, na qual Kekkonen recebeu o título de doutor em leis "Honoris Causa".

Negociações com URSS: Adenauer culpa Ocidente

BONN — O ex-chanceler Konrad Adenauer acusou os governantes ocidentais de desperdício de oportunidades para forçar a participação da União Soviética em negociações sôbre a guerra fria.

Falando na Associação de Imprensa Estrangeira, Adenauer afirmou que as vendas norte-americanas de trigo à União Soviética foram caritativas apenas para os corretores de cereais, e que o plano britânico de vender fábricas de adubos químicos à União Soviética com 15 anos de crédito constitui uma "séria ruptura da frente Ocidental".

PREOCUPADO

Em sua primeira apresentação perante a imprensa desde que se afastou em 15 de outubro depois de 14 anos na Chancelaria da Alemanha Ocidental, Adenauer deu indícios de que preocupam-no as mesmas coisas que o inquietavam quando ocupava sua função: O fato de que o mundo Ocidental não tenha sabido, a seu juízo, tirar proveito das dificuldades econômicas da União Soviética.

"A estrutura econômica soviética — disse — demonstra ser inadequada".

Unificação fracassou

LA PAZ — Hernan Siles Suazo, subchefe do Movimento Nacionalista Revolucionário e embaixador boliviano ante o govêrno da Espanha admitiu que fracassou em suas gestões de unificação do partido. "Fracassei com minhas melhores intenções e não com más intenções. Estou em paz com minha consciência", disse. Acêrca da apresentação de um novo partido de esquerda, disse que a presença de qualquer grupo pode estar justificada pelos mesmos motivos que levaram a agrupação, porém sua justificação final depende de sua submissão à Lei, à Constituição e os interêsses nacionais.

Avião cai e mata 20 na Índia

CALCUTÁ, Índia — Pereceram os 22 ocupantes de um avião de transporte da Fôrça Aérea Indiana que caiu ontem no Rio Ganges, uns 25 quilômetros ao sul desta cidade, segundo anunciou o Ministério da Defesa.

Entre as vítimas havia três oficiais, 17 aviadores e dois civis empregados na Fôrça Aérea, segundo o anúncio oficial. Ignora-se as causas do acidente.

A 18 de fevereiro último, um avião de transporte soviético "IL-14" desapareceu, quando voava sôbre Cachemira, com 13 oficiais a bordo, inclusive o major-general R. S. Garewal, comandante de Divisão da Zona de Jammy em Cachemira.

A 27 de fevereiro, a Índia acusou formalmente o Paquistão de ter procurado confundir dois aviões da Índia, transmitindo sinais radiotelefônicos falsos.

DIÁRIO NO MUNDO

(Condensado da UPI, DPA, IPS e ANSA)

Construção do canal interoceânico: EUA

WASHINGTON — Funcionários da Comissão de Energia Atômica dos Estados Unidos (AEC) calculam que será necessário um período de 7 a 10 anos para se escavar um canal inter-oceânico, ao nível do mar, através do istmo americano, utilizando-se de explosivos nucleares. Tal opinião foi exposta na Comissão de Comércio do Senado pelo presidente da AEC, sr. Glenn T. Seaborg, e pelo diretor da Divisão de Explosivos Nucleares para Usos Pacíficos da AEC, sr. J. S. Kelly. A comissão está estudando propostas para autorizar a investigação e estudo de um plano para a construção de tal canal.

Foram considerados cinco locais possíveis — um no México, em Tehuantepec, outro na Colômbia, em Atrato-Turando, outro na Nicarágua e dois no Panamá. Depois de expressar a sua opinião de que os Estados Unidos, antes de iniciar as escavações com explosivos nucleares, teriam de obter a permissão dos mais signatários do Tratado de Proscrição Parcial dos Tstes Nucleares, disse o sr. Seaborg que a escavação de um canal mediate a utilização de explosivos nucleares custaria entre 50 e 90 por cento menos do que o custo de uma escavação realizada pelos métodos convencionais.

Fôrça da paz

LONDRES — A Suécia, Noruega e Dinamarca aceitaram constituir uma fôrça de 8.800 homensí totalmente equipados, para operações de manutenção de paz das Nações Unidas, segundo anunciou o ministro de Relações Exteriores da Dinamarca, Per Haekkerup. Em entreviste à imprensa concedida na Câmara dos Comuns, Haekkerup declarou que a fôrça poderia ser constituída dentro de um ou dois anos, e que se calcula que seu orçamento, em um período de cinco anos, ascedrá a 10.000.000 de libras esterlinas, equivalentes a .. 28.000.000 de dólares.

Prevenção

PARIS — O ministro de Indústrias Michel Maurice Bokanowski preveniu os industriais da França e aos componentes do Mercado Comum que não se deixem arrastar pelos Estados Unidos nas chamadas "conferências Kennedy" sôbre redução de tarifas aduaneiras. Falando em um banquete dos exportadores industriais Bokanowski disse que devem encarar-se as conversações Kennedy "com a mais extrema precaução". Ao referir-se ao plano de redução de 50 por cento disse que as tarifas estadunidenses se encontram entre as mais altas do mundo, enquanto que as européias figuram entre as mais baixas.

Govêrno de Roma

ROMA — O govêrno de centro-esquerda do primeiro-ministro Aldo Moro, deve fazer frente a uma votação sôbre política exterior na Câmara de Deputados. Os partidos da Coligação estão certos de obter a vitória, porém ainda parecem não ter decidido qual será sua estratégia. O debate, que se iniciou com ataques da direita e esquerda contra a política do govêrno se reiniciou às 9,30 da manhã e terminou com a votação na noite de ontem.

Convênio

QUITO — Os governos do Equador e Espanhá assinaram um convênio em virtude do qual os nacionais de qualquer dos dois países poderão adquirir a nacionalidade do outro sem perder a primitiva. Informou-se do acôrdo na Secretaria das Relações Exteriores. O ministro do Exterior equatoriano, Armando Pozanies Garcia, o assinou em nome de seu país e o embaixador espanhol em Quito, José Ignácio de Urquijo y Solamo, o fêz em nome do seu.

Entorpecentes

..MUNIQUE — As autoridades da Alemanha Ocidental informaram haver apreendido 125 libras de morfina, avaliadas em um milhão de dólares, e detido dois homens sob a acusação de havê-las introduzido de contrabando no país. A Polícia declarou ter encontrado a morfina em um velho automóvel estacionado numa rua de Munique, a 9 de janeiro. As autoridades não deram à publicidade os nomes dos detidos.

Psicanálise

CIDADE DO MEXICO — Inaugurou-se o Primeiro Congresso Pan-Americano de Psicanálise. Assistem ao Congresso quatrocentos delegados da América Latina, Estados Unidos e Canadá, e um grupo de investigadores da França, Inglaterra e Suécia.

George Grimes

OXNARD (California) — George Grimes, editor e diretor do jornal "The Oxnard Press-Courier" desde 1945, faleceu vítima de câncer. Contava 69 anos de idade.

Grécia libertará 250 prisioneiros

ATENAS — O govêrno grego anunciou que vai pôr em liberdade no próximo mês a todos os 250 presos políticos que ainda restam. Entre êles se encontra Tony Ambatielos, dirigente comunista e ex-marinheiro prêso em 1946, cujo caso teve repercussão internacional em conseqüência dos esforços de sua espôsa britânica, Betty, que viajou por todo o mundo reclamando sua libertação, e que instigou os distúrbios contra a rainha Frederica quando esta visitou Londres no ano passado. O Ministério da Justiça disse que está preparando uma lei para a libertação dos presos, a qual apresentará ao Parlamento quando êste se reúna a 17 do corrente mês. No curso do último ano foram soltos outros presos políticos.

Apesar da advertência

Estados Unidos continuarão ajudando o Vietnam do Sul

WASHINGTON — O secretário da Defesa Robert McNamara prometeu que os Estados Unidos continuarão dando ajuda militar ao Viet Nam do Sul, porém assinalou que existe o propósito de ir retirando as fôrças militares norte-americanas à medida que so vão adestrando as tropas dessa Nação do Sudeste da Ásia.

Acrescentou que a assistência do Viet Nam do Norte às guerrilhas que operam no Viet Nam do Sul havia aumentado nos últimos seis meses.

McNamara partirá à meia-noite com destino a Saigon para analisar a situação da guerra que se trava no Viet Nam do Sul contra os comunistas. Irá acompanhado do general Maxwell D. Taylor, chefe do Estado Maior Conjunto, e outros altos funcionários.

Declarou aos jornalistas que as armas fornecidas pelo Viet Nam do Norte aos guerrilheiros do Sul evidentemente foram fabricadas na China Comunista. Êste tipo de ajuda será o objetivo principal de sua viagem de investigação, segundo indicou. Especificamente apontou que metralhadoras, fuzis de 75 milímetros e outros artefatos para sabotagem que utiliza o Viet Nam do Norte provêm, em parte, da China Vermelha.

ADVERTÊNCIA

A União Soviética advertiu novamente pelas "sérias conseqüências" que devem fazer frente os Estados Unidos se invadirem o território do Viet Nam do Norte.

Em um comentário sôbre a situação do Viet Nam do Sul, a Rádio-Moscou disse em seu programa em inglês dirigido à América do Norte:

"A opinião pública está alarmada pela política aventureira do Pentágono (Secretaria Norte-Americana de Defesa), já que a extensão da intervenção norte-americana no Viet Nam do Sul teria sérias conseqüências para os próprios Estados Unidos.

Israel preocupado com armamento do Oriente

LONDRES — O afluxo cada vez maior de armamentos modernos para os países do Oriente Médio é motivo de preocupação para Israel. Êste país, em troca, acha cada vez mais difícil obtê-los em condições vantajosas similares, declarou ao ministro do Exterior israelense, Golda Meir.

A ameaça para Israel se deriva principalmente, disse a senhora Meir, da acumulação de armamentos convencionais, inclusive bombardeiros, nos países árabes vizinhos, porém é possível que a criação de uma zona livre nuclear no Oriente Médio atenue essa ameaça.

PACTOS

Acrescentou que Israel não poderá armas nucleares e que estava disposto a discutir com todos os seus vizinhos, "em qualquer tempo e em qualquer momento", sôbre a paz e inclusive entrar em pactos de não agressão.

A senhora Meir, falando aos jornalistas, disse que as relações entre Israel e a União Soviética "são melhoram", do que se infere que nada melhorou.

A chanceler israelense, que realiza uma viagem pela Europa neste momento, visitou a Holanda e agora viajará daqui para a Bélgica e Luxemburgo.

Referindo-se ao problema das águas do Rio Jordão, a senhora Meir disse que a recente ameaça árabe de "cortar" a Israel as fontes de abastecimento d'água equivaleria a "uma agressão igual à dividir nosso território nacional".

Salientou que Israel interpretaria semelhante ação de parte dos países como "algo mui, mui grave".

Admitiu finalmente que o boicote árabe "não causa danos, embora não tenha o efeito desejado" e o qualificou como um dos meios das quais êstes Estados árabes dirigido a procurar destruir a nação israelense.

Lúcio fará "Biblioteca Kennedy"

WASHINGTON — Lúcio Costa, do Brasil faz parte do grupo de dezoito arquitetos e desenhistas estrangeiros e norte-americanos que aceitaram o convite para formar a Comissão Assessôra encarregada de estudar o desenho da Biblioteca "John Fitzgerald Kennedy", segundo se anunciou ontem.

O convite foi formulado pela viúva do desaparecido presidente, Jacqueline Kennedy.

Espanha e os EUA chegam à acôrdo: comércio com Cuba

WASHINGTON — Os Estados Unidos darão prosseguimento à sua ajuda à Espanha, já que Madri tomou medidas apropriadas para desalentar o transporte de produtos entre a Espanha e Cuba, em navios e aviões de bandeira espanhola.

Disse um porta-voz do Departamento de Estado que a decisão significa o fim do congelamento dos novos planos de ajuda à Espanha.

LEI DE AJUDA

O sr. Robert McCloskley, do Serviço de Imprensa do Departamento de Estado, declarou que, depois de conversações com o govêrno espanhol, "o govêrno dos Estados Unidos chegou à conclusão de que as medidas tomadas pelo govêrno de Madri são apropriadas, de acôrdo com o texto da Lei de Ajuda Estrangeira de 1963".

ACÔRDO

Os Estados Unidos e a Espanha chegaram a um acôrdo "totalmente satisfatório" em relação com o problema do intercâmbio comercial entre êste país e o govêrno cubano de Fidel Castro, segundo se anunciou oficialmente.

Um porta-voz do Ministério do Exterior declarou ontem à noite: "Estou em condições de confirmar que os dois governos chegaram a um acôrdo totalmente satisfatório sôbre a questão".

PORMENORES

Um anúncio semelhante foi feito por um porta-voz do Departamento de Estado norte-americano, em Washington. Declarou que não podia fornecer "por ora" pormenores sôbre o acôrdo. Soube-se que os pormenores não poderão ser dados a conhecer até que o govêrno norte-americano seja informado.

Em Washington o Departamento de Estado anunciou que a Espanha "tomou medidas adequadas" no uso de seus barcos e aviões, de maneira a ter direito de receber ajuda dos Estados Unidos em virtude da lei de ajuda exterior.

Chile

Previsto fracasso do Congresso

SANTIAGO — Se se realizar, tudo indica que será um fracasso o chamado Segundo Congresso Latino-Americano da Juventude de (CLAJ), que os comunistas pretendem levar a cabo nesta capital, a partir do próximo domingo, com patrocínio da Federação Mundial da Juventude Democrática (FMJD) e o desesperado apoio do regime comunista de Fidel Castro.

Disse o jornal "El Mercurio" que, ante um sem número de dificuldades, o congresso estará reduzido "a suas verdadeiras proporções de assembléia manejada pelo comunismo para seus próprios fins" e acrescentou: "Nenhuma juventude política chilena de importância, nem as estudantis, participará do congresso".

CARROS DA SIMCA

O QUILOMETRO

VENDEM-SE todos os produtos da linha de fabricação da SIMCA DO BRASIL. Aceita-se troca e facilita-se o pagamento. TRATAR pelos tels.: 30-9758 e 23-3436.

Emprêsa Viação Automobilística Nova Iguaçu Ltda.

E. V. A. N. I. L.

SEDE: RUA MARECHAL FLORIANO PEIXOTO, 2.574 — NOVA IGUAÇU — TEL.: 148 E 240

AGÊNCIAS:

RIO DE JANEIRO Est. Rod. Mariano Procópio — Guichê n.º 28 — Fone: 43-2708	RESENDE Rua Alfredo Whateley, — 128 — Fone: 1811
LAMBARI Rua Tiradentes, 469 — Fone: 203	SÃO LOURENÇO Avenida Getúlio Vargas, 178 — Fone: 344
CRUZEIRO Hotel Globo — Fone: 63	ITATIAIA Pôsto Atlantic — Rodovia P. Dutra

HORÁRIOS:

RIO-RESENDE — 6,00 — 7,00 — 8,30 — 10,30 — 13,00 — 15,00 17,00 e 19,30.
RESENDE-RIO — 6,00 — 7,10 — 9,00 — 11,00 — 13,00 — 14,40 17,00 e 19,00.
RIO-ITATIAIA — 6,00 — 8,30 — 10,30 e 17,00.
ITATIAIA-RIO — 6,40 — 14,10 — 16,30 e 18,30.
RIO-CRUZEIRO — 6,00 — (10,30 direto) e 17,00.
CRUZEIRO-RIO — 6,00 — 13,30 e (17,30 direto).
RIO-SÃO LOURENÇO — 7,30 — 7,45 e 8,00.
SÃO LOURENÇO-RIO — 7,30 — 8,00 e 9,00.
RIO-LAMBARI — 6,30.
LAMBARI-RIO — 7,00.

NOTA — Nas temporadas de férias e festividades serão abertos novos horários, em caso de necessidade.

LOCALIDADES SERVIDAS PELAS NOSSAS LINHAS:

RIO — Belvedere — Ponte Coberta — Pirai — Arrozal — Floriano — Volta Redonda — Barra Mansa — RESENDE — ITATIAIA — Engenheiro Passos — Queluz — Três Pinheiros — Itamonte — Capivari — Pouso Alto — Triângulo — Caxambu e Conceição do Rio Verde.

Um gôl de graça e alegria

"MISS CAMPEONATO"

tôdas as segundas-feiras às 20,30 horas, na

RÁDIO MAYRINK VEIGA

(Uma emissora da Rêde Piratininga)

com os melhores motivos para você rir de verdade

* Oferecimento dos

PRODUTOS GRANFINO

CONCLUSÕES DA PRIMEIRA PÁGINA

Cresce a...

conjunto de circunstâncias que configuraram a preocupação dos pessedistas para com a unidade e o fortalecimento da candidatura de JK. Na reunião com os senadores ficou também muito claro que o PSD deve abrir para seu candidato êsse crédito de confiança e proporcionar-lhe condições de conquistar o apoio de outras agremiações partidárias para que parta mais forte para as urnas.

Apôio

O deputado Martins Rodrigues revelou que a seção cearense decidiu por unanimidade antecipar o pronunciamento da delegação à Convenção pessedista, apoiando e aplaudindo a candidatura de JK à Presidência da República. O próprio líder da bancada pessedista na Câmara Federal foi o autor da proposição. O deputado Armando Falcão preferiu não comparecer à reunião, mas os deputados estaduais e os chefes políticos que apoiaram Falcão na última eleição, votaram favoràvelmente à proposta.

O deputado Renato Azeredo informou ao ex-presidente os mais recentes resultados das prévias que a Rádio Guarani vem realizando em tôdas as cidades de Minas. Disse Renato Azeredo que aquela emissora está promovendo prévias cercadas de tôda cautela e solenidade: arma no centro da cidade uma cabina indevassável, em que os eleitores votam ante a apresentação de seus títulos, sem propaganda de qualquer candidato. Na maioria das cidades mineiras, as próprias autoridades municipais fiscalizam a lisura das prévias, o que dá autenticidade e valor. O resultado de tôdas as cidades, com pequena variação, vem apresentando JK com média de 60 por cento contra cêrca de 15 por cento para Lacerda.

Lacerda está...

para materializar as medidas que o bom-senso e as cautelas neo bom senso e as cautelas necessárias impõem. Porém, se necessário, Marinha e Aeronáutica poderão, através de suas unidades afinadas com a categoria de missão que o tipo de reunião previsto implica, participar também do esquema de segurança elaborado pelo coronel Domingos Ventura, comandante do 1º Batalhão de Polícia do Exército e responsável pela segurança do "meeting".

Discurso

Por outro lado, fontes do Palácio das Laranjeiras informaram, ontem, que o sr. João Goulart já está trabalhando na fixação das linhas básicas do seu discurso para o momento do comício do dia 13. Não se estabeleceu, ainda, de maneira objetiva, o comportamento da fala presidencial.

Pessoalmente, o sr. João Goulart deseja aproveitar a ocasião para fazer uma convocação do povo para, sem reserva, apoiar a ação do govêrno federal, uma vez que o Executivo vem cumprindo, dentro das limitações constitucionais, com as suas atribuições, ocupando tôdas as áreas que o seu poder permite. Não se sabe se, de maneira direta e contundente, ou não, o sr. João Goulart fará referência ao Congresso como responsável pela ação limitada e não de tôda eficiente do Executivo. Todavia, o espírito de sua fala deverá ser no sentido de fixar a ação dinâmica do govêrno para caracterizar o que considera ação morosa do Legislativo.

O presidente da República deverá também pronunciar-se de maneira direta a respeito das reformas de base, reclamando-as para imediatamente e as apontando como os únicos recursos concretos para impedir que o país caminhe para os rumos imprevisíveis de uma revolução.

Amaral expôs...

Geral dos Trabalhadores e o Pacto de Unidade e Ação.

O sr. João Goulart manifestou ao sr. Amaral Peixoto que a iniciativa da constituição da Frente Ampla não cabe ao Govêrno Federal, representando, tão-sòmente, o esfôrço pessoal do ex-ministro da Fazenda, professor San Tiago Dantas, ao qual devem ser feitas as ponderações do tipo das feitas pelo chefe do pessedismo. O presidente da República frisou, não patrocina o esfôrço do sr. San Tiago Dantas, embora o encare com simpatia e, inclusive, como capaz de equacionar problemas que as fôrças parlamentares governistas enfrentam para um entendimento melhor entre si.

Encontro

O sr. Amaral Peixoto deverá encontrar-se com o sr. San Tiago Dantas nos próximos dias, provàvelmente antes da reunião que, talvez semana que vem, as bancadas pessedistas terão, em Brasília, para apresentar sugestões ao programa da Frente Ampla.

Três...

presidente Lyndon Johnson para investigar as circunstâncias que rodearam a morte de seu antecessor. Lane repetiu informações prestadas poucas horas após o desaparecimento de seu constituinte.

Inimigo

Além de repetir acusações feitas a J. D. Tippitt, que tentara prender Lee Oswald, sendo morto também por Lee Oswald, o advogado afirmou que Weissmann, um outro participante da reunião do "Carroussel", morava em Nova Iorque e havia inserido anúncio contra John Kennedy em jornal de Dallas. O encontro dos três realizou-se no dia 14 de novembro.

Primeira

Esta foi a primeira reunião da Comissão Warren que ouviu, ainda de Mark Lane, promessa de revelar o nome do "terceiro misterioso" em sessão secreta.

Em Dallas

Em Dallas, no julgamento de Jack Ruby, policiais afirmaram que êste, após matar Oswald, declarara: "Rato... Filho de uma cadela..." Disseram ainda as testemunhas que o dono do "Carroussel Clube" continuou apertando o gatilho, após disparar contra o assassino de Kennedy, como se quisesse continuar atirando.

PTB reage...

tados, entre os 64 de que se compõe a representação do Estado, assinaram uma carta ao governador Magalhães Pinto no mesmo sentido. E ontem mesmo estêve com o chefe do Executivo mineiro uma comissão da Confederação Estadual de Trabalhadores apoiando a permanência do deputado José Aparecido na Secretaria de govêrno.

O sr. José Aparecido, que solicitou exoneração sob pressão de elementos direitistas, ao que se sabe, poderia continuar na administração Magalhães Pinto desde que a reação provocada por seu pedido de demissão é de molde de reformular o problema com a sua permanência na Secretaria.

Jango vê...

econômico-financeira do órgão foi proclamada não por um cidadão não revestido de responsabilidades e compromissos constitucionais, mas pelo chefe do Executivo de uma das principais Unidades da Federação.

Um esbôço de minuta de decreto intervencionista chegou a ser elaborado, com o conhecimento do ministro da Justiça, sr Abelardo Jurema, em que, soube-se, tôdas as alegações de ordem filosófica para caracterizar e configurar a nação foram alinhadas para dar-lhe fundamentação.

Entretanto, em face do recúo do governador da Guanabara, que determinou a paralização do processo de falência do Banco do Brasil à 16.ª Vara Cível, a qual recebeu a incumbência de examinar o requerimento, cessaram, pelo menos, aparentemente, as razões que justificariam a intervenção federal na Guanabara. O documento elaborado sob conhecimento do ministro da Justiça, desse modo, perdeu sentido prático, pelo menos, no momento.

Volta à estaca...

revisão do tratado pode haver acôrdo. E acrescentou. "Sendo o Panamá o país agredido não não deve estar buscando fórmulas conciliatórias"

Esperava-se que o pronunciamento Lyndon Johnson sôbre "a necessidade de ser feita a revisão do acôrdo" levasse a uma solução do problema. Os panamenhos insistem, no entanto, em que uma declaração formal deve ser feita neste sentido, tendo apresentado várias emendas à proposta apresentada através dos membros da OEA. (UPI-DC)

DC denuncia novas firmas...

(Conclusão da 12a pág.)

não se deixar enganar por êstes «tubarões», ao mesmo tempo alertando a SUNAB para as devidas reprimendas.

Casa Galo Marti na Rua Senador Vergueiro — majora o preço de quase todos os alimentos, inclusive arroz, banha e óleo; Panificação Aurea, Rua Senador Pompeu, 172 (Estado do Riachuelo) — sonegação de pão; Padaria Principal, Rua 24 de Maio, 445 (Estação do Riachuelo) — a mesma inflação; Organização Casimiro, Largo da Carioca (Centro) — vende a lata de óleo «Primor» a 478 cruzeiros, verdadeiro atentado; Panificação Rio Branco, Rua José Vicente (Grajaú) — sonegação de pão e majoração de preço; Armazém Sútil n.º 2, Rua Barão de Mesquita (Andaraí) — óleo «Saúde» encontra-se na faixa de Cr$ 820,00; Casa Mineira n.º 232, Rua Gérson Ferreira (Ramos) — sonegação de açúcar, arroz e feijão; Mercado São Judas Tadeu, Rua Joaquim Méier, 578-A (Méier) — majoração de vários gêneros; Açougue São Caetano, Rua Conde de Bonfim, 887 (Muda) — além de cobrar o extorsivo preço de Cr$ 650,00 o quilo do acém, o filé «mingnon» a .... Cr$ 1.500,00, ainda nega-se a fornecer a respectiva nota de venda; Café e Leiteria Real, Rua Estácio de Sá, 63 (Estácio) — majoração da média; Casa do Disco, Rua Voluntários da Pátria (Botafogo) — óleo e azeite, majoração explosiva; Bar Imperial, Rua Arquias Cordeiro, 312 (Méier) — vende o açúcar cristal a .... Cr$ 145,00 por meio quilo, atente bem, «meio quilo»; Casas Fenix (Largo do Machado) — leite «Nestogeno», lata a ...... Cr$ 600,00, majoração atentadora, o preço real é Cr$ 520,00; mercearia frontal à Casa da Banha, situada no Catete — majora ovos, arroz e todo o tipo de frutas, diz que não teme a fiscalização, pois, tem dinheiro, e dinheiro compra tudo: Mercado Sútil Rua Barão de Mesquita (Grajaú) — óleo «Saúde» a Cr$ 820,00; Armazém Nossa Senhora da Conceição, esquina da Rua Comendador Siqueira, sonega tudo, apesar de usar o nome de uma santa; Padaria Invicta, Rua Amaro Cavalcânti, 1.849 (Glória) — vende o litro do leite a Cr$ 120,00; CCPL (Grajaú) — não entrega o leite; Casas do Charque (Catumbi) — falta pêso em tôda a mercadoria; Panificação Daniel, Rua Barão do Bom Retiro, 1.016 (Grajaú) — sonegação de pão; Lanchonete Rio-Mar, Rua México, 164-A — sonegação de leite; no estabelecimento localizado na Rua Capitão Macieira, 197 — majoração de banha, arroz, azeite e outros artigos; na Farmácia Dia e Noite, na Avenida Nossa Senhora de Copacabana — violentamente majora diversos preços de medicamentos, sendo que, flagrantemente, à reportagem conseguiu a seguinte disparidade: o remédio «Ronicon», que é vendido na base de Cr$ 100,00, esta casa cobra nada menos de .... 1.060,00 cruzeiros, um assalto, um verdadeiro «acharque»; novamente a Casa Mineira — filial — na Rua 24 de Maio (Méier) — óleo soja, lata a .. Cr$ 870,00; por fim, na Mercearia Vista Alegre, Estrada da Água Grande (Cordovil) — majoração de todos os preços.

Câmara discutiu ocorrências de Minas; outros assuntos

Os acontecimentos de Belo Horizonte levaram à tribuna na sessão vespertina de ontem o deputado Almino Afonso, PTB-AM, que iniciou suas declarações afirmando que só poderia aplaudir a fase atual da vida política brasileira, pois sobram razões para acreditar em nosso processo político, uma vez que o povo desperta para a participação na vida pública.

Depois de afirmar que não pode haver revolução sem contra-revolução, o sr. Almino Afonso salientou que a medida das fôrças populares é exatamente a violência com que as fôrças revolucionárias se manifestam, e os acontecimentos verificados em Belo Horizonte estão muito longe de traduzir o modo de pensar e de agir do povo mineiro. "Os acontecimentos de Belo Horizonte foram motivados por meia dúzia de desordeiros".

Após criticar as declarações do sr. Bilac Pinto, presidente da UDN, condenando o incitamento para que o povo pegue em armas, e que constitui pregação ostensiva de insurreição, razão pela qual a UDN não tem autoridade moral para criticar o sr. Leonel Brizola.

O sr. Almino Afonso fêz um retrospecto dos acontecimentos da capital mineira, para mostrar que o ato que seria realizado estava enquadrado nas prerrogativas constitucionais, pois a concentração era em recinto fechado e ninguém era obrigado a comparecer, não procedendo portanto a alegação de que se ia expor o povo mineiro a vexames.

Acentuando que as fôrças populares desejam e defendem a manutenção da legalidade das instituições, porque têm nas liberdade públicas um instrumental de luta, concluiu o senhor Almino Afonso afirmando: (A UDN, quando patrocina um movimento como aquêle de Belo Horizonte, quer é barrar a evolução tranquila dêste país e convocar tôda a Nação para resolver a problemática brasileira não em têrmos de pregação política, não em têrmos de franco debate, mas ao contrário, à bala, como estão êles, neste instante, pregando como o único caminho capaz de solucionar o impasse.

AINDA AS IRREGULARIDADES DO DNER

O sr. Antônio Carlos Magalhães, UDN-BA voltou a falar sôbre as irregularidades do DNER, em resposta ao discurso do sr. Doutel de Andrade, do qual, comentou, foi feita grande publicidade, publicidade que considerou paga pelos empreiteiros que se beneficiaram com as dispensas de concorrência pública para a realização de obras; "Meu temor, disse o deputado baiano, é que essa divulgação seja um sinal verde para a continuação dessas práticas irregulares na administração pública".

DECLARAÇÃO DE SALVADOR

O sr. Mário Maia, PTB-Acre, congratulou-se com os governadores que estiveram presentes ou se fizeram representar na conferência dos governadores realizada na capital baiana, lendo e fazendo comentários sôbre a "Declaração de Salvador".

TRANSFERÊNCIA DO BANCO DO BRASIL PARA BRASÍLIA

O senhor Peixoto da Silveira, PSD-GO, congratulou-se com o sr. Nilo Medina Coeli, presidente do Banco do Brasil, pela sua reiteração dos propósitos de transferir a direção geral do Banco do Brasil para a Capital da República, sede oficial do mesmo, bem como pela demonstração manifesta de que pretende colocar à venda os apartamentos aqui construídos.

PARIDADE ENTRE CIVIS E MILITARES

O sr. Guerreiro Ramos, PTB-GB fêz um apêlo ao DASP e ao presidente da República, no sentido de que, na mensagem presidencial a ser enviada ao Congresso, estabeleça a paridade entre os vencimentos dos servidores civis e militares.

EVITAR INVASÃO NÃO AUTORIZADAS

Comentando que se divulga pelo país a notícia de que a assinatura do Decreto da SUPRA sôbre desapropriação proporcionará a quantos queiram a oportunidade de invadir terras situadas às margens das estradas, rios e açudes, o sr. Cardoso de Menezes, UDN-GB dirigiu um apêlo ao sr. João Goulart no sentido de recomendar às estações de rádio e televisão que esclareçam ao povo que ao assinar o Decreto o govêrno não está autorizando tais invasões.

REUNIU-SE O COLÉGIO LÍDERES

O presidente Ranieri Mazzilli dirigiu a reunião de líderes realizada na manhã de hoje, dia cinco de março, na qual foram tratados assuntos relativos à inclusão de projetos da Ordem-do-Dia. Participaram da reunião os líderes Tancredo Neves, da Maioria, Pedro Aleixo, da Minoria, Martins Rodrigues, do PSD, Adauto Cardoso, da UDN, Doutel de Andrade, do PTB, Muniz Falcão, do PSP, Juarez Távora, do PDC, Josafá Marinho, do PTN, Mário Covas, do PST, Teófilo Pires, do PR, e, ainda, o sr. José Bonifácio, primeiro secretário da Câmara.

Inicialmente, o sr. Tancredo Neves pediu a constituição imediata das comissões mistas para opinarem sôbre inquilinato, estatuto dos partidos, Reforma Eleitoral e Reforma Tributária.

O presidene Ranieri Mazzilli, a seguir, solicitou aos líderes partidários que indicassem os nomes dos integrantes das referidas comissões, pois logo entraria em contato com a presidência e as lideranças do Senado, com o mesmo objetivo.

O sr. Adauto Cardoso pediu a inclusão na Ordem-do-Dia dos seguintes projetos: que regula a Ação Popular instituída pelo artigo 141, parágrafo 38 da Constituição; que institui o abono de desemprêgo em favor dos trabalhadores que foram dispensados em razão do aumento do salário-mínimo; que isenta da taxa de despacho aduaneiro um computador eletrônico e respectivo pertences importados pela Pontifícia Universidade Católica do Rio de Janeiro.

O sr. Mário Covas voltou a tratar da representação dos pequenos partidos na composição das comissões da Câmara, ficando o assunto para ser resolvido na próxima reunião.

MILITARES & ADJACÊNCIAS

FABIANO VILLANOVA

Baile dos marujos terá Osvino & Cia.

O marechal Osvino Ferreira Alves, os almirantes Pedro Paulo de Araújo Suzano, Cândido Aragão e Araújo Goiano; os brigadeiros Ricardo Nicoll e Francisco Teixeira, os deputados Leonel Brizola e Sérgio Magalhães, além dos líderes sindicais mais atuantes do país, estarão presentes ao baile que a Associação dos Marinheiros e Fuzileiros Navais oferece, amanhã, ao Corpo de Fuzileiros Navais, nos salões do Clube Municipal.

Anunciando que o presidente João Goulart prometeu comparecer à festa de aniversário da entidade, no próximo dia 25, a se realizar no Palácio dos Metalúrgicos, os dirigentes da AMFNB aproveitaram as denúncias formuladas contra o ministro Sílvio Mota e de tôda "panelinha", que trata do Fundo Naval, para dizer que estão comprovadas suas denúncias de que estão completamente esquecidos pela cúpula da Marinha de Guerra.

REFORMAS

O Comando Geral dos Sargentos das Fôrças Armadas estêve reunido ontem à noite, numa rua central da cidade, para escolher sôbre o orador que usará da palavra durante o Comício das Reformas, na Central do Brasil, para afastar a hipótese de novas prisões de graduados progressistas, o que sem dúvida alguma poderia atrapalhar o processo reformista por que passa o país, os líderes do CGS voltarão a se reunir hoje, adiantando-se desde já, a hipótese de que o deputado-sargento Garcia Filho vai falar em nome da classe.

Prontidão

Rumôres de que a prontidão será ditada nos quartéis do Corpo de Fuzileiros Navais e nos navios da Armada no próximo dia 13. Fontes credenciadas junto ao ministro Sílvio Mota admitiram que a Esquadra brasileira realizará movimentos. Sabedores da situação, os dirigentes da Associação dos Marinheiros e Fuzileiros Navais do Brasil resolveram que não mandarão nenhum orador no Comício das Reformas, evitando assim, exploração dos extremistas da direita.

Desapropriações

Contando com apoio de todos os chefes da cúpula atual do Exército, inclusive, do general Humberto Castelo Branco, para a pronta execução do Convênio SUPRA — Ministério da Guerra foi marcada a seguinte comissão integrada de engenheiros geógrafos: ten-cel. Edgard Barros de Siqueira, majores Osvaldo Cavaleiro dos Santos, João Nunes Ribeiro e Almir Godinho de Araújo Castro. Preside a comissão o general-engenheiro Ademar de Oliveira e Cruz.

Anistia

A emenda apresentada pelo deputado Benjamin Farah no projeto da anistia, visando ao perdão geral para civis e militares desde 1934, terá completo apoio do Comando Geral dos Trabalhadores. Ainda ontem, o sr. Osvaldo Pacheco manteve contatos com outros dirigentes sindicais resolvendo efetivar uma convocação das massas que lutarão pela aprovação da emenda, que voltará à ordem-do-dia na próxima semana.

Retôrno

O general de Exército Nestor Penha Brasil, que se encontrava nos Estados Unidos da América do Norte, por motivo de saúde, acaba de regressar ao Rio de Janeiro. Ontem à tarde, o presidente da Comissão Militar Mista Brasil-Estados Unidos apresentou-se ao ministro da Guerra. Por outro lado, também retornam às suas atividades os generais Aurélio de Lira Tavares, Raul de Albuquerque e Francisco Damasceno Portugal.

Costeira

A posse do comandante Osvaldo Newton Pacheco na direção da Companhia Nacional de Navegação Costeira, ficou transferida para hoje. Embora o ato esteja referendado, a posse ainda poderá ser sustada por grupos de dirigentes sindicais que combatem o deputado Valdir Simões. Em reunião realizada na Federação Nacional dos Marítimos, alguns líderes de trabalhadores lembraram o nome do comandante Hamilton Guerra, atualmente, no Lóide Brasileiro, que, diàriamente, é elogiado pelo pessoal da orla marítima.

CARTUCHOS

JUSCELINO Kubitschek vai oferecer uma bandeira à Associação dos Marinheiros e Fuzileiros Navais do Brasil. JK é também quem vai hastear o pavilhão na sede da AMFNB, dia 21, data da abertura da "Semana do Aniversário" da entidade.

VINICIUS de Morais foi vetado no Centro de Instrução Almirante Wandenkolk. Seu livro "O Operário em Construção" fêz com que dois marinheiros sofressem severos interrogatórios. Paremos pra pensar.

FONTES do gabinete do ministro Sílvio Mota anunciaram, ontem, que o rombo no Fundo Naval denunciado por certo rapaz, foi fruto de uma fórmula que o Serviço Secreto elaborou para saber quais são os informantes das coisas sigilosas...

CARLOS de abreu embarcou ontem para São Paulo. Vai servir no gabinete do general Amauri Kruel.

TRÊS vagas para generais-de brigada combatentes e uma para engenheiro serão abertas com a agregação dos generais Orlando Geisel, Sizeno Sarmento, Manuel Rodrigues Lisboa e Alfredo América da Silva, por motivo de matrícula na Escola Superior de Guerra.

CÓDIGO de Vencimentos e Vantagens dos Militares apresentado pelo general Assis Brasil ao deputado Tancredo Neves foi alvo de comentários de toda a população.

CLOVIS Galvão da Silveira seguirá no próximo dia 12 para Juiz de Fora, onde assumirá o 10.° Regimento de Infantaria.

ONDAS em tôrno do filme "Encouraçado Potekin" visa sistemorizar o Ministério da Educação, que vai liberar um crédito de 20 milhões de cruzeiros, em bôlsas de estudos para marinheiros e fuzileiros navais.

DOIS mil marinheiros vão visitar as instalações da Petrobrás, na Refinaria Duque de Caxias, no próximo dia 21.

SILVIO Mota teve uma conferência sigilosa com o ministro Nei Galvão.

MELHOR aluno do curso da Escola Naval receberá, a partir dêste ano, um prêmio de 0 milhões de cruzeiros destinado à aquisição de moradia própria.

JAIR Dantas viaja no próximo dia 8 para Mato Grosso, onde visitará as unidades da 9.ª Região Militar.

POLICIA Federal apreendeu ontem, à tarde, 0 milhões de cruzeiros em mercadorias desviadas do SAPS. Dizem que o montante do desvio atingirá a casa dos 200 milhões de cruzeiros.

REALIZAÇÕES DO CEARÁ EM RELATÓRIO

O governador Virgílio Távora, do Ceará, intensifica os trabalhos de sua Secretaria de Planejamento para que lhe sejam fornecidos, com urgência, elementos completos sôbre as realizações da atual administração.

O levantamento servirá de subsídio à mensagem a ser enviada pelo Executivo estadual à Assembléia Legislativa, em sessão solene marcada para o dia 15 do corrente mês.

O governador, quando apresentar o relatório à Assembléia, fará aos deputados uma exposição, acompanhada de gráficos e dados estatísticos, do que será a segunda etapa do seu Plano de Metas Governamentais.

Aperfeiçoamento de mestres

A Escola de Serviço Público do DASP iniciou, ontem, um curso de aperfeiçoamento para mestres que servem nos estabelecimentos mantidos pelo SAM. A aula inaugural foi proferida pelo prof. Alfonso Martignoni, que falou sôbre o tema "Aprendizagem pelo método e pela repetição". Além do diretor do SAM, sr. Milton de Andrade e Silva, estiveram presentes diretores dos diversos estabelecimentos do órgão e os mestres inscritos, vendo-se na foto um aspecto da instalação.

Vasco não deu adeus a Kruchev

O embaixador Vasco Leitão da Cunha voltou ontem ao Brasil, após permanência de um ano e oito meses à frente da Embaixada de nosso país em Moscou.

No Galeão, disse o diplomata ter lamentado o fato de não se despedir pessoalmente de Nikita Kruchev, que participava, na ocasião, da reunião plenária do Presidium do Soviet Supremo.

PRESIDENTE

Cumprindo o protocolo, o embaixador apresentou as despedidas ao presidente da República, sr. Leonid Brosnov.

Inquilinos vão opinar sôbre aluguéis: Jango cria grupo de trabalho

Por determinação do presidente João Goulart foi criado, ontem, o Grupo de Trabalho de Tabelamento de Aluguéis, que consultará opinião, inclusive, das associações de inquilinos e dos proprietários.

Após despachar com o sr. João Goulart, o ministro da Justiça, sr. Abelardo Jurema, baixou portaria criando o GTTA, que será constituído pelos srs. Abor Butler Maciel, Janson Guedes Cavalcânti e Mário Rodrigues de Carvalho, presidente da Aliança da Solidariedade e Proteção dos Inquilinos.

SUGESTÕES

O chefe da Nação, tendo em vista a desenfreada corrida dos aluguéis, solicitou do ministro recomendar ao Grupo de Trabalho acolher sugestões de vários setores da opinião pública, através das associações representativas dos inquilinos e dos proprietários sôbre o tabelamento de aluguéis de habitações, cômodos de residências e hotéis.

A PORTARIA

Foi a seguinte a portaria baixada pelo ministro da Justiça:

"O ministro da Justiça e Negócios Interiores, considerando que a lei de economia popular n.º 1.521, de 26 de dezembro de 1951, no art. 2.º, VI, faculta ao govêrno tabelar os serviços essenciais, entre êstes os de hotéis e alugueres de casas;

considerando, como se verifica de anúncios dos jornais, que os proprietários, induzidos pela ganância, passaram a alugar apartamentos mobiliados, por preços correspondentes a diárias de hotéis;

considerando que o escândalo contra a economia popular é tamanho que se lêem anúncios de aluguel em dólares, com infração flagrante do Decreto n.º 23.501, de 27 de novembro de 1933, que proíbe contratos em moeda estrangeira;

considerando que a liberdade de convenção de aluguéis prevista nas leis do inquilinato não impede o tabelamento, de vez que moradia é serviço essencial e, por isso, abrangido pela lei de economia popular.

Resolve formar um grupo de trabalho constituído do Consultor Jurídico dr. Butler Maciel, do subchefe do gabinete dr. Janson Guedes Cavalcanti e do presidente da Aliança da Solidariedade e Proteção aos Inquilinos, dr. Mário Rodrigues de Carvalho, para, sob a presidência do primeiro, apresentarem sugestões sôbre a elaboração do decreto de tabelamento de aluguéis de habitações e cômodos de residência e hotéis.

'Quem explora pobre não pode pregar cristianismo'

ALTA GRACIA —

O sr. Jaime Azevedo Rodrigues, delegado brasileiro à Conferência da Comissão Especial Coordenadora Latino-Americana (CECLA), disse, ontem, que "não podem falar de convivência os que vivem dos países pobres".

Com respeito aos resultados da Conferência declarou que "se conseguiu em Alta Gracia uma verdadeira unidade latino-americana".

OCIDENTE

— A política do Brasil é ocidentalista, católica e de devoção aos valôres da civilização cristã. Azevedo Rodrigues indicou que o "Brasil não veio dar a nota nacional. O estado de espírito dêste tipo de contabilidade nacional não se enquadra dentro do que teve primasia em Alta Grácia. Os resultados obtidos são a soma de interêsses nacionais.

O ministro das Relações Exteriores da Argentina, senhor Miguel Angel Zavala Ortiz, perante a Assembléia Plenária da Comissão Especial Coordenadora para a América Latina, disse que "os latino-americanos já têm uma fôrça imensa e uma fôrça potencial ilimitada. Trezentos milhões de latino-americanos formarão no ano de 1970, uma densa comunidade de produção e consumo".

ESTATÍSTICA

Na América Latina, disse o ministro da Argentina, a receita "per capita" alcança apenas 316 dólares, enquanto que em outros países supera os dois mil. Continuou afirmando que "vemos com alegria que o poder da fôrça está sendo substituído pelo poder da justiça e que o poder dos fortes está sendo suplantado pelo poder da pobreza universal.

Referindo-se às dificuldades financeiras, afirmou que "foram tão rigorosas as exigências das instituições internacionais e dos centros de doutrinamento dos países industrializados que os países em desenvolvimento tiveram que expor suas débeis estruturas e inoportunas normas de livre comércio e de absoluta conversibilidade, mesmo quando não estávamos em condições de enfrentar a concorrência exterior nem tínhamos reservas internacionais suficientes Não vamos a Genebra levando um dogma nem uma prevenção. Levamos uma sofrida experiência e vamos persuadir, seguros de nossa justiça. (UPI-DC).

Brasil em Genebra contra redução da natalidade mundial

O Brasil se rebelará contra qualquer recomendação da Organização Mundial de Saúde no sentido de aprovar a teoria do neo-malthusiasnismo, que se funda na necessidade de reduzir a natalidade no mundo.

É declaração feita pelo ministro da Saúde, sr. Wilson Fadul, que embarcou para Genebra a fim de participar da XVI conferência daquele organismo internacional, iniciada ontem.

DEBATES

Na pauta do Brasil, o assunto principal é o combate à malária, sendo que a questão que provoca maior expectativa no conclave é a possível expulsão de Portugal e da África do Sul da Organização Mundial de Saúde.

Esta sugestão já foi aprovada anteriormente e visa a suspensão de auxílio da OMS aos países que praticam discriminação racial ou apóiam política colonialista.

VOTO

Sôbre esta decisão, não disse o ministro da Saúde qual a orientação da delegação brasileira, se para votar a favor, ou contra a expulsão. O sr. Wilson Fadul embarcou acompanhado pelo sr. Dante Costa, diretor do Serviço Nacional de Endemias Rurais.

ANCHIETA:

Igreja procura milagre

A Vice-Postulação da Causa da Canonização do Padre Anchieta solicita ao leitor ou leitora do DC que telefonou há tempos para a redação dêste jornal, informando um milagre ocorrido em Petrópolis, num hospital dirigido por irmãs de caridade.

Depois foi pessoalmente ao órgão católico "Mensageiro do Coração de Jesus", onde fêz o mesmo relato, o obséquio de comunicar-se com urgência para o padre Frota Gentil, pelo telefone 52-1964 ou escrever para a Caixa Postal, 310, E. da Guanabara.

Há tempos uma pessoa não identificada telefonou para a redação do DC relatando um autêntico milagre ocorrido em Petrópolis com um doente desenganado. Ficou de voltar depois com maiores informações, mas não cumpriu a promessa. Pouco depois, talvez a mesma pessoa estêve na redação do "Mensageiro do Coração de Jesus", na Rua 13 de Maio, 23, 3.º andar, sala 310, onde fêz idêntica comunicação, sem identificar-se.

A Igreja, entretanto, tem boas razões para crer que o milagre ocorreu, tendo mesmo o padre Frota Gentil, acompanhado da reportagem do DC visitado domingo último vários hospitais de Petrópolis e adjacências, nada entretanto obtendo de positivo, a não ser informações imprecisas.

PLANTÃO DO DC

Carro do Estado com propaganda de CL

Ontem, em Copacabana, às 19 horas, na Rua Siqueira Campos, a camioneta n.º 2-268 com chapa oficial do Estado da Guanabara estava desembarcando, no local, banquetas com propaganda eleitoral do governador Carlos Lacerda. A camioneta 2-268 está lotada no gabinete do governador.

Rodovias

O Plano Preferencial de Obras Rodoviárias, elaborado pelo Ministério da Viação e aprovado pelo presidente da República, prevê a aplicação de 250 milhões de cruzeiros para construção de rodovias no Brasil. Já foram complementadas duas importantes obras: a BR-2, ligando Pôrto Alegre a Pelotas e o Anel Rodoviário de Belo Horizonte, de cêrca de 224 quilômetros.

Amazônia

O presidente João Goulart iniciou, ontem, suas atividades no Palácio das Laranjeiras recebendo, para despacho, o engenheiro Francisco Gomes de Andrade Lima, superintendente da SPVEA, que fêz entrega do plano de ação do govêrno federal na Amazônia, a ser executado em dois anos e destinado a transformar a fisionomia da região.

Artes

O ministro da Educação, sr. Júlio Sambaqui, assinou portaria criando, na Divisão de Conservação e Restauração de Diretoria do Patrimônio Histórico e Artístico Nacional, de um setor de recuperação de pinturas, esculturas, estampas e manuscritos.

Enchentes

Quase 500 milhões de cruzeiros serão gastos com a recuperação dos trechos ferroviários da Leste Brasileiro atingidos pelas enchentes no Estado da Bahia. As despesas serão custeadas à conta do crédito extraordinário a ser aberto pelo Ministério da Viação e Obras Públicas em favor da Rêde Ferroviária Federal.

Zona Eleitoral

O Tribunal Superior Eleitoral, em sessão do Tribunal Pleno, aprovou, por unanimidade, a criação, pelo Tribunal Regional de São Paulo, da centésima nonagésima quinta Zona Eleitoral, correspondente à comarca recém-criada de Presidente Epitácio.

Josué no Rio

O embaixador Josué de Castro chega hoje ao Rio (Galeão, às 8,30, pela Swissar), procedente de Genebra, a fim de conferenciar com o ministro Araújo Castro, sôbre problemas do desarmamento.

Reformas

Delegações de vários Estados brasileiros participarão da concentração política do dia 13, na Central do Brasil. Calcula-se em cinco mil o número de trabalhadores paulistas que comparecerão ao comício em favor das reformas de base.

Sindicais

Chega hoje ao Rio o sr. Augusto Cool, presidente da Confederação Européia de Sindicatos Cristãos, que participará da VII Reunião Ordinária do Conselho da CLASC, entidade que reúne os sindicalistas cristãos.

Rodovias

Três rodovias, que figuram no programa prioritário de obras rodoviárias, serão vinculadas à rêde de estradas de rodagem da América do Sul Paranaguá-Foz do Iguaçu (BR-35), Vacaria-São Borja (BR-43) e Pôrto Alegre-Uruguaiana (BR-37).

Especialização

O ministro Júlio Sambuqui lançou ontem, em Goiânia, a Campanha de Especialização Industrial, cujo principal objetivo é formar em 20 meses, em todo o Brasil, cêrca de 50 mil operários especializados. Goiás selecionará 750 trabalhadores para participarem da Campanha.

Tocantis

Foi proposto ao presidente João Goulart o prolongamento em três direções da Estrada de Ferro Tocantins, no vale dos rios Tocantins e Araguaia.

Famílias da Coréia vão ajudar os brasileiros plantar

Chegaram, ontem, ao Rio, em trânsito para o Estado do Espírito Santo, 53 chefes de famílias da Coréia do Sul, para se fixarem em trabalhos de agricultura no país.

Os emigrantes vieram examinar as condições das terras próximas à cidade de Vitória, onde vão se fixar, para depois mandar buscar suas famílias, num total de 450 pessoas.

SEGUNDO GRUPO

Este é o segundo grupo de imigrantes da Coréia do Sul que chega ao nosso país, pois o anterior já se encontra radicado nas proximidades das cidades paulistas de Mogi das Cruzes e Nova Bonsucesso, onde estão se dedicando à lavoura. Os emigrantes vieram a pedido do govêrno do Espírito Santo, que juntamente com o da Coréia do Sul, está financiando as despesas.

Vão se dedicar ao setor agropecuário e trouxeram ferramentas de campo, sementes e outros apetrechos. Informaram os imigrantes, que a Coréia do Sul está atualmente com 25 milhões de habitantes e a Coréia do Norte com apenas 9 milhões, isto sem contar com os 8 milhões que fugiram desta região. Para evitar as fugas, existe entre as duas Coréias um pelotão armado. Antes do conflito coreano, o país tinha 35 milhões de habitantes. Cada imigrante vai adquirir dois alqueires de terra, que serão pagos parceladamente ao govêrno do Espírito Santo. Vão ali produzir víveres, cereais, leite, frutas etc.

JOÃO PINHEIRO NETO RESPONDE AO DEPUTADO JOSÉ BONIFÁCIO

O sr. João Pinheiro Neto, Presidente da SUPRA, recebeu ofício do Deputado José Bonifácio, 1.º Secretário da Câmara Federal, solicitando a relação dos deputados proprietários de terras situadas às margens da Rodovia Belém-Brasília, bem como a área em que se localizam as terras, época de aquisição e distância das mesmas à rodovia.

Em resposta, o sr. João Pinheiro Neto enviou ao 1.º Secretário da Câmara ofício cujo texto é o seguinte:

"Tenho a honra de acusar o recebimento do ofício que me foi dirigido em 28 de fevereiro último, no qual o nobre parlamentar solicita a relação dos Deputados que possuem terras nas áreas da Rodovia Belém-Brasília.

Determinei, com a possível urgência, aos Delegados Estaduais da SUPRA nos Estados de Goiás, Maranhão e Pará, que procedessem a um levantamento, junto às Prefeituras Municipais, das regiões cortadas pela citada rodovia, para que possamos precisar os nomes dos proprietários dessas terras. Concluído êsse trabalho, terei a maior satisfação em voltar à presença de Vossa Excelência para levar-lhe o resultado dêsse levantamento.

Tomo a liberdade de reiterar ao ilustre 1.º Secretário da Câmara dos Deputados, bem como, por seu intermédio, a tôda a digna Mesa Diretora dessa Casa, o meu propósito de sempre respeitar a dignidade do Congresso Nacional como Instituição indispensável à sobrevivência da vida democrática em nossa terra.

A fita em que foi gravado o meu último pronunciamento na TV-Brasília (Can. 6), em Brasília e que acredito deva ser examinada pela Mesa da Câmara, consubstancia com exatidão os têrmos de minhas considerações a respeito do Poder Legislativo. Invectivar maus parlamentares não é assacar injúrias contra o Congresso. A crítica ao militar faltoso, ou ao magistrado prevaricador, não implica afronta aos brios das Fôrças Armadas, ou à majestade do Poder Judiciário. Silenciar em face dêsses crimes, quase sempre sem castigo, com que falsos representantes do povo destorcem a vontade popular, é atentar contra a pureza das instituições republicanas que a cada um de nós cabe preservar.

Aproveito a oportunidade para renovar a Vossa Excelência os meus protestos da mais alta estima e consideração."

JOÃO PINHEIRO NETO

Presidente da Superintendência de Política Agrária (SUPRA)

Campanha agitada

FOI bastante explícito o governador Lomanto Júnior, ao condenar o sr. Carlos Lacerda como culpado dos acontecimentos que se verificaram na última segunda-feira, quando um grupo de estudantes impediu que o sr. Clemente Mariani pronunciasse a "aula de sapiência" da Universidade da Bahia. Atribuiu ao discurso pronunciado pelo governador da Guanabara, pouco antes do início da solenidade, a característica do "estopim" que deflagrou a reação violenta dos jovens.

Não sabemos o que teria dito o sr. Carlos Lacerda que os impeliu a perturbar o ato tradicional de abertura do ano letivo naquela Universidade. Não é difícil, porém, adivinhar o sentido que inspirou as suas palavras, a ponto de levar os estudantes a tomar uma atitude assim condenável se considerada sem a instrução das circunstâncias determinantes. Aliás o julgamento imediato, feito pelo governador baiano, apontando sem rebuços o principal culpado da perturbação, não pode deixar dúvidas quanto ao caráter provocativo da entrevista do sr. Lacerda.

Os jornais noticiaram fartamente a maneira com que o mesmo fôra recebido em Salvador pela juventude baiana. Houve uma ocasião em que, a despeito da numerosa guarda pessoal levada à guisa de comitiva, o governador da Guanabara não se atreveu a sair do Palácio Rio Branco pela porta principal, para não enfrentar a hostilidade de grande massa popular.

Evitou, assim, assistir a uma revoada de urubus que fazia parte da manifestação a êle dedicada. Preferiu utilizar a televisão para dirigir-se ao povo baiano. E fê-lo de modo tão peculiar, que o governador Lomanto Júnior, com tôda a sua autoridade, não hesitou em considerar-lhe a fala como o "estopim" do que viria a acontecer.

A presença do governador Lacerda no cenário político nacional sempre se transformou em causa mais ou menos eficiente de exacerbação de atitudes, pela razão muito simples da adoção de posições extremadas, geralmente contrárias ao sentimento geral. Sua condição agora, de postulante a todo o transe da presidência da República, amplifica o seu antagonismo vocacional contra tudo o que identifica as disposições e os anseios populares. Nada mais certo, pois, que tal divergência assuma aspectos críticos quando o candidato, esquecido da prudência recomendada pelos seus segundos, encontre pela frente uma população sem a preparação prévia para recebê-lo. E não possa despojar de suas palavras o travo de amargura causado pelas manifestações de repulsa ou desprêzo.

O episódio tem se repetido, cada vez com maior freqüência, prenunciando uma agitada campanha presidencial por parte do candidato imposto à UDN pela cúpula udenista. Estamos longe de condenar essa campanha apenas por êste seu caráter perturbador da ordem. Não podemos, porém, acusar o povo por se deixar levar pela provocação. Queremos, entretanto, apelar para a paciência e espírito democrático da população, concitando-a a aguardar as urnas para ali demonstrar a enorme diferença que existe entre as posições antinacionais do candidato Lacerda e as legítimas aspirações do povo brasileiro.

Mais uma injúria

O GOVÊRNO se esforça no sentido de alfabetizar todos brasileiros. No momento o Ministério da Educação realiza a êsse respeito campanha de âmbito nacional.

Enquanto isso acontece de um lado, de outro o sr. Carlos Lacerda distribui à sua vontade diploma de analfabetismo. Para o governador da Guanabara cultura constitui privilégio dêle próprio e de grupo que o cerca, chefiado pelo erudito doutor Raul Brunini. Fora do círculo dos seus aulicos, só existe ignorância.

Agora mesmo o sr. Lacerda declarou que o ministro Abelardo Jurema era analfabeto. Trata-se de um antigo deputado paraibano, formado em Direito, advogado militante, orador fluente, conhecido não apenas em seu Estado, como também no cenário nacional, através dos seus discursos e pareceres no Congresso. Jornalista brilhante, aqui mesmo no DIARIO CARIOCA escreveu êle longa série de artigos. Nossos leitores recordam-se do estilo elegante, de forma de argumentar, da segurança dos conceitos do ilustre escritor. Pois bem, para o sr. Lacerda nada disso tem valor, o sr. Jurema precisa de ser alfabetizado. E quem o diz jamais fêz um curso superior, ou obteve qualquer título que o qualificasse como juiz de preparo e da inteligência dos outros. Mais uma calúnia do homem que nasceu com a vocação de denegrir a reputação alheia.

Injustiças salariais

O CONGRESSO está examinando o projeto de lei que reajusta os vencimentos do funcionalismo civil e militar. A êsse respeito há algumas irregularidades, que devem ser corrigidas. Parece que a oportunidade é adequada.

Os médicos e engenheiros pedem equiparação com os bacharéis em direito, alegando que os cursos que fazem exigem também cinco anos na Universidade. Os funcionários de administração direta (Ministérios) reclamam contra a diversidade de remuneração face aos cargos das autarquias. Nestas funções de igual responsabilidade é remunerada com salário muito maior. Ademais, entre os autárquicos não existe o teto de trezentos e cinqüenta mil cruzeiros. Nas sociedades de economia mista as disparidades são as mesmas, devendo-se acentuar que nesse setor não se cumpre a lei que veda a acumulação remunerada.

Vejamos um exemplo típico dessa injustiça no que toca a vencimentos. O presidente do Instituto de Resseguros do Brasil, entre ordenado, gratificação de representação e participação nos lucros, recebe, em média, por mês, cêrca de um milhão de cruzeiros. Isso significa que êsse felizardo ganha mensalmente duas vêzes mais do que o presidente da República.

Que tal? E' justo que assim aconteça? Não se deve corrigir tal distorção salarial? Acreditamos que todos estão de acôrdo em que a nova legislação elimine as injustiças e anormalidades vigorantes no serviço público. Está com a palavra o Congresso.

Perspectivas de êxito da missão Thomas C. Mann

HARRY BAU

EXCLUSIVO PARA O DC

WASHINGTON — O provérbio favorito do chanceler alemão Ludwig Erhard é: "A comida não se come tão quente quanto a cozinharam". Um diplomata latino-americano plagiou a frase de Erhard quando, recentemente, analisou a crise entre o Panamá e os Estados Unidos e as outras dificuldades que existem nas relações entre a América Latina e Washington.

A opinião dos círculos oficiais na capital estadunidense, todavia, é de que, na hora de encontrar-se a solução para qualquer dessas dificuldades, as barreiras não serão tão grandes quanto pareciam à primeira vista.

A maioria dos diplomatas latino-americanos em Washington admite que a designação de Thomas C. Mann como porta-voz da política de Washington para assuntos latinos é um fator que, em si, atenua qualquer crise regional desde o seu início. Mann conta com a confiança da maioria dos políticos latinos e suas decisões estão endossadas pela autonomia de ação que o presidente Johnson lhe concedeu.

EXPECTATIVA INICIAL

Bem acolhido pelos governos latinos, Mann logrou obter de imediato um "voto de confiança" por parte dos diplomatas dêsse grupo, em Washington. Havia grande expectativa quanto à orientação de Mann nas suas funções práticas. Chegou-se a prever que êle seria uma nova vítima da crônica falta de entrosamento entre os interêsses latinos e os norte-americanos.

Atualmente essas apreensões foram, na sua maior parte, superadas. Um dos principais motivos para isso foi a equipe formada por Mann, para executar a articulação do grupo latino com Washington. Dirigida pelo embaixador Ben Stefansky, grande autoridade em política e economia latina, a equipe conta com um corpo de técnicos e colaboradores especiais cujos encargos são assessorar Mann em tôdas as suas decisões.

REALISMO E ALIANÇA

Outro fator de confiança dos diplomatas latinos foi a sua recente declaração sôbre a viabilidade de serem encontradas soluções fáceis e rápidas para os problemas do continente.

A "prova de fogo" para Mann é a reestruturação das atividades da Aliança para o Progresso, através das relações entre o Comitê Interamericano da Aliança e o próprio programa. Sua missão de canalizar novos recursos para a Aliança, através do comitê, é um trabalho delicado, difícil e requer grande tato político.

Contràriamente aos rumôres que surgiram nos meios diplomáticos, Mann não pretende relegar a Aliança a um segundo plano de importância. "Sou um firme partidário do programa — declarou êle. — Afinal de contas, fui um dos responsáveis pela redação da Carta de Bogotá, que lançou a Aliança para o Progresso. A grande tarefa é canalizar substanciais recursos privados para a América Latina, onde a carência de capitais é problema sério. Não existem soluções simples para harmonizar as exigências norte-americanas com as necessidades econômicas das nações latino-americanas. Cientes dessa realidade, vamos enfrentar os problemas conjuntamente, para garantir as suas soluções" *(FNS para o DC)*.

Fatalidade histórica

ALFREDO DE BELMONT PESSOA

A SOCIALIZAÇÃO do regime é a tônica da modernidade brasileira. Sente-se na aceitação quase geral do processo reformista, na expectativa de medidas saneadoras, na denúncia de anomalias cada vez mais freqüentes. E' uma contingência inevitável do progresso que o capitalismo fomenta e é incapaz de desdobrar a tôdas as camadas da nacionalidade, por culpa de sua própria substância político-econômica, tendente à criação de grupos privilegiados, ou seja, à manifestação do desequilíbrio social em tôdas as suas tonalidades e patologia. Notadamente quando o regime sofre o processo de deformação já operado no Brasil, do qual resulta a dependência do poder político e de tôda a vida nacional ao arbítrio do patronato econômico. São as eleições dirigidas, o processamento político-administrativo condicionado, as fontes de produção sob contrôle monopolista. E' a odiosa gratuidade de regalias a que o trabalho não pode aspirar e a seqüência de obstruções ao atendimento das mínimas necessidades da Nação. Todo um sistema de injunções que atinge o govêrno e o povo, em tôdas as áreas, determinando uma atmosfera de falso desenvolvimento, com o arcabouço aparentemente sólido e as bases de apoio estioladas.

Já não se trata da expressão solitária de minorias normalmente conflitantes. Não é de hoje que essas minorias atuam, sem que sua ação sobrepassasse certos limites tidos como lesivos à tranqüilidade nacional. Trata-se de um movimento mais amplo, que atinge regiões até bem pouco tempo desatentas da problemática brasileira, abruptamente despertadas para o cumprimento de suas responsabilidades cívicas, num salto sem escala entre a atonia e o paroxismo revolucionário do qual se avizinham. Há mais de um exemplo. A própria permeabilização de certas cúpulas partidárias conservadoras ao processo de integração da normativa estatal às necessidades do país. E a tendência do govêrno de desprender-se dos vínculos poderosos que o afastam do povo, guinando para a constituição de uma forma adequada à demanda do equilíbrio social.

Não escapa ao bom senso a importância de medidas que constituam o primeiro passo para a reformulação que o regime precisa sofrer, consolidando uma política de distribuição racional da riqueza e de assistência efetiva ao povo. Sabe que as populações urbanas e rurais cada dia mais fundo mergulham no desvalimento, que cresce do desamparo ao trabalho, aviltado à condição de mercadoria, até a fome. Que a inflação cobra juros altíssimos dos proventos do trabalhador e da classe média, diluídos antes mesmo de atender à solicitação de suas necessidades. Que o analfabetismo retarda a cristalização da consciência nacional, pelo embrutecimento da percepção de suas vítimas, o que as impede de aquilatar o valor de regalias decorrentes do trabalho amparado e de deslindar, sem o perigo de uma inculcação viciosa, a trama ideológica que se entretece à sua volta.

Chegamos a uma encruzilhada em que a opção entre o processamento pacífico de socialização do regime e a imposição violenta de uma ditadura de esquerda não pode ser adiada. A evolução dos acontecimentos, por culpa do retardamento do processo reformista e concomitante ampliação das áreas de atrito, colocou o Brasil entre a Revolução Incruenta e a Revolução Cruenta, essa prejudicial ao próprio decurso de emancipação que é seu objetivo. A um ponto em que as meias medidas, de efeito protelatório ou paliativo, só servirão para exacerbar ainda mais os ânimos. O povo não pede esmolas quando demanda condições de vida à altura da dignidade nacional. E não serão as moedas de ouro falso, lançadas a êle com fingida munificência, que irão contê-lo. Poderão retardar a rotura. Mas é certo que aumentarão sua descrença no regime e nos homens que o dirigem. A história registra o que é a explosão popular motivada pela descrença e pela suportação prolongada e compassiva da opressão das elites. Nada a contém. Só o cansaço da violência aplaca a loucura que se apodera da massa e a inflama.

Não há de ser o temor dos comprometidos, nem a negligência dos omissos — tampouco a intolerância dos prepotentes, que abafarão a tônica moderna. Opor-se à destinação histórica de um povo é correr o risco de ser esmagado pela avalanche que é sua vontade. Pior ainda: é perder o direito de participar de sua efetivação, quando é certo que a contribuição da maioria será valiosa. E a verdade é que é tão simples — será tão exemplar! — alcançarmos a meta do equilíbrio social sem que o país mergulhe no caos da sublevação. Basta que uns poucos renunciem a seus interêsses pessoais e que o govêrno imponha sua autoridade. Basta que o povo permaneça unido, consciente do que quer e porque quer, levantando em tôrno de si uma estacada tão forte, que diante dela a arremetida mais violenta represente um tíbio gesto de abandono.

O que se diz...

...QUE há movimento em certos Estados no sentido de fazer futuramente o sr. João Goulart seu representante no Senado...

●

...QUE tomaram as medida do sr. Carlos Lacerda para lhe confeccionarem uma roupa de couro com que vai ingressar na "Ordem do Jagunço"...

●

...QUE a greve na indústria do fumo determinou grande movimento no mercado de varejo, pois os fumantes resolveram constituir estoque de cigarros...

●

...QUE o sr. San Tiago Dantas costuma exaltar a bravura dos mineiros, dizendo que a única coisa que faz mêdo aos montanheses é cheque sem fundos...

●

...QUE o deputado Renato Archer declara não mais estar pensando no Ministério do Exterior, dedicando agora todo o tempo disponível à sua filhinha...

●

...QUE o sr. Josué de Castro veio de Genebra para conhecer o seu netinho recém-nascido...

●

...QUE o acidente sofrido pelo automóvel do titular da Justiça foi provocado pelo motorista do outro carro, conforme testemunhou pessoalmente o sr. Abelardo Jurema...

BRASÍLIA INFORMA — MAURITÔNIO MEIRA

Projeto Badra aprovado: ministros derrubados!

O líder do PTB, deputado Doutel de Andrade, procurou aos líderes Tancredo Neves (Maioria) e Martins Rodrigues (PSD), para dizer-lhes, em nome do presidente da República, que o sr. João Goulart não concorda — em hipótese alguma! — com a aprovação pelo Congresso do projeto Aniz Badra, ora em regime de prioridade pedida pela UDN. Durante a conversa que manteve, isoladamente, com aquêles líderes, o sr. Doutel de Andrade deixou claro que o presidente considerará a aprovação do projeto como "um ato de hostilidade à sua pregação reformista" e que, caso o PSD se movimente pela rejeição, assuma a responsabilidade pelas "conseqüências políticas e administrativas de represália" daí decorrentes.

Em resumo: pela bôca do líder trabalhista, o presidente João Goulart fêz saber, enfàticamente, ao PSD, que se o projeto Aniz Badra fôr aprovado, isso implicará no rompimento da Maioria e no conseqüente alijamento da presença pessedista no Ministério.

O projeto do sr. Aniz Badra (PDC-SP), calcado no projeto Milton Campos, é o sucedâneo que as fôrças radicais do PSD e da UDN apresentam para a reforma constitucional para a reforma agrária. Tenta, mediante uma "regulamentação" camuflada estabelecer normas sôbre o uso, propriedade e domínio da terra, isto é, num arremêdo, a reforma agrária "moderada", diametralmente oposta àquela reforma por que tanto se vem batendo o presidente da República e os seus seguidores. Diante dêle, o presidente da República faz prevalecer, num gesto de coerência, a posição adotada em relação ao projeto Milton Campos. Isto é não aceita reforma agrária que exclua a alteração do dispositivo constitucional que obriga ao pagamento "prévio e em dinheiro" das desapropriações.

Diante da informação-ameaça do sr. Doutel de Andrade, o sr. Tancredo Neves se dispôs a cair em campo pela rejeição do projeto Badra. Mas sua ação, a esta altura, está dificultada pela absorção do domínio do PSD por parte do presidente do partido, sr. Amaral Peixoto — para quem o sr. Tancredo Neves, de acôrdo com as conveniências, é sòmente ora "líder do govêrno" (como neste caso), ora "líder da Maioria".

Já a reação do líder do PSD, sr. Martins Rodrigues, foi a de que já lhe parece muito tarde para extrair dos seus liderados uma posição que atenda ao presidente da República. Na verdade, o sr. Martins Rodrigues — que, pessoal e irreveladamente é pela aprovação do projeto — condescendeu em que o PSD declarasse "questão aberta" o problema do projeto. E foi isso que disse ao líder trabalhista. Em contrapartida, o sr. Doutel de Andrade — que evitou confirmar estas informações — reiterou a posição do presidente da República, deixando o sr. Martins Rodrigues ruminativo quanto ao que devia fazer a respeito.

Em seguimento às conversações com Tancredo Neves e Martins Rodrigues, o sr. Doutel de Andrade passou a trabalhar febrilmente no plenário pela obstrução do projeto Badra — numa luta muito desigual, pois tem pela frente a maioria pessedista e a UDN — pràticamente maciça em favor do projeto. O único recurso que deu algum resultado foi o aviso do líder trabalhista à Mesa de que retirará os petebistas do plenário da Câmara — para que a UDN e o PSD fiquem com a responsabilidade de aprovar um projeto que, "na verdade faria esvaziar o conteúdo da pregação reformista do presidente João Goulart".

E o assunto está neste pé, tudo indicando que, caso a liderança pessedista não "feche a questão", vamos ter imediatamente, o projeto Badra aprovado sob o ribombar dos aplausos daqueles que se colocam, em têrmos de reforma agrária, contra o presidente da República.

JK: DECLARAÇÕES

Durante um encontro que manteve com os jornalistas políticos ontem em Brasília (numa sala que isolava cêrca de 100 pessoas pressurosas em vê-lo e falar-lhe), o ex-presidente Kubitschek expôs seus pontos de vistas:

1 — O Congresso deve aprovar o projeto Badra ou outro qualquer porque a campanha pela reforma agrária já "penetrou nos poros" de todo mundo. Lembrou que as últimas prévias realizadas em Minas demonstram que mesmo nas áreas rurais o anseio reformista se exprime na ordem de 7 por cento. "Depois das capitanias, das sesmarias e dos alqueires — disse — hoje o ideal é terra para todos".

2 — Não desaconselha o plebiscito, em princípio. Mas acha que a Constituição deve ser respeitada "como respeitou durante cinco anos de govêrno". E' entretanto, um entusiasta das prévias.

3 — Revelou que o esquema San Tiago Dantas nasceu por inspiração sua em conversa com o ex-chanceler. Mas idéia inicial era uma Frente Ampla Parlamentar ("só parlamentar tem voto"), considerado que a ampliação ("enxêrto") com outros órgãos (CGT, PUA etc) é quase um desvirtuação.

4 — Está convencido de que o PSD no seu todo, o apoiará na campanha e que a dissidências, como 'padre Vidigal" servirão para mostrar a vitalidade do regime democrático. "Já em relação ao PTB, acha legítima a luta por candidato próprio mas acredita em seu apoio, graças "aos amigos que tem lá". Frase textual: "O maestro é o Jango. Caberá a êle comandar o dó de peito".

5 — Sôbre os acontecimentos de Minas: 'Aquilo não é manifestação anti-reformista, mas anticomunista".

QUEREMISMO E COMÍCIO

Tanto em áreas governamentais como em setores nacionalistas arredios ao pres. Goulart dava-se curso ontem à noite a versões de que algumas dificuldades de ordem programáticas estariam levando o presidente a acolher a idéia de um adiamento do comício da Central. O motivo: alguns setores mais entusiasmados com o presidente insistiam em lançar sua candidatura à reeleição, embora enfrentando os dispositivos constitucionais e suas reiteradas declarações de que não fica no govêrno um dia sequer após o término do mandato.

CHURRASCO MILITAR

O presidente João Goulart será homenageado hoje, em Brasília, com um churrasco pelos membros da Casa Militar e do Conselho de Segurança Nacional. Sabe-se que nenhum civil será admitido no churrasco até mesmo auxiliares gabaritados do chefe do govêrno. Embora o motivo seja a comemoração do aniversário do presidente, os meios militares estão emprestando significação especial ao churrasco — ocasião em que os militares reafirmariam ao presidente sua aprovação para com sua campanha reformista, em têrmos de solidariedade total.

CAMPO MENOR

O PTB adiou para hoje, a reunião da comissão especial designada para tratar do esquema San Tiago Dantas. De acôrdo com a especialidade de cada deputado, serão nomeados relatores de cada ítem do programa da Frente Ampla. ● Difícil a situação do prof. Alberico Fraga, cuja atuação nos acontecimentos da Universidade da Bahia, deverá custar-lhe a permanência. É quase certo que o ex-ministro Miguel Calmon venha a ser o primeiro da lista de indicação do nôvo reitor. O governador Lomanto Júnior não pode nem ouvir falar no nome do atual reitor. ● O sr. João Calmon, lançado candidato à vice-presidente na chapa do sr. Ademar de Barros, tenta um entendimento com o sr. Juscelino Kubitschek. Será segunda-feira, no Rio. ● Os governadores Magalhães Pinto, Nei Braga e Seixas Dória marcaram um encontro para a próxima têrça-feira, no Rio. ● Antes de conversar, anteontem com JK o sr. Perachi Barcelos manteve entendimentos sigilosos com o governador da Guanabara. ● O sr. José Sampaio, irmão do deputado Geraldo Sampaio (UDN-AL) tem feito freqüentes visitas cordiais ao senador Arnon de Melo, em Brasília, para onde se desloca (do Rio ou de São Paulo) com êsse objetivo. A candidatura do sr. Geraldo Sampaio ao govêrno de Alagoas está nas ruas. ● Frase atribuída ao presidente João Goulart: "Dizem que eu quero dar golpe. Eu gostaria mesmo era de deixar tudo isto e ir cuidar da educação de Denise e João Vicente". ● Alguns parlamentares apavorados com a idéia de golpe, articulavam, ontem, uma convocação do Congresso (extraordinária) para o espaço vazio, entre os dias 9 e 14 dêste!

CARTA DO LEITOR

Campanha uísque de parabéns

Parabenizando a campanha de es esclarecimento público que o DC está promovendo contra o uísque, o sr. Aristides Pimentel, leitor da Guanabara, diz na sua carta que geralmente o viciado termina seus dias na demência alcoólica, sem falar no aumento enorme do fígado, a insuficiência hepática, e também a degeneração de células nervosas, verificando-se o surgimento daquilo que já se convencionou denominar de "farrapo humano".

E prossegue:

— "Uísque, bebida que o povo apelidou de "cachaça de rico", sob o ponto de vista social, provoca, outrossim, os seguintes efeitos não menos dolorosos: perda das noções de ética e procriação, que se realiza em condições anárquicas, surgindo os doentes, os criminosos, enfim, os desajustados.

— É, portanto, fácil compreender os malefícios de se aceitar ou prescrever o álcool como medicamento, o que não passa de uma boa desculpa alegando os viciados que os próprios médicos o toleram e adotam.

— Da campanha desfechada pelo DC, diz ainda o leitor, os depoimentos médicos que mais me impressionaram foi o do dr. Sabino Teodoro, pela clareza de suas idéias e total repulsa ao uísque ou qualquer outro nome que tenha a bebida alcóolica. "Mòrmente, acrescenta o sr. Pimentel, quando o médico teve a coragem de pedir para o uísque a aplicação da mesma legislação que defende a sociedade contra o uso e o abuso dos tóxicos, como a heroína, a morfina, a cocaína, o ópio e a maconha.

— Outra notícia não menos importante, acrescenta o leitor, é o fato desconhecido por muita gente boa de que os filhos pagam pelo uso e abuso no dia do casamento, do uísque e do álcool em geral. "A meu ver, esclarece o missivista, foi a notícia mais ensacional da campanha e que certamente teve o efeito de uma ducha fria nos fãs da bebida.

— Que venham agora os fabricantes de uísque defender-se, pois o silêncio a que se estão submetendo é muito comprometedor. "Quem cala consente, lembra finalmente o sr. Pimentel.

CONSULTORES DA UNIV. SEM PAREDES

A Universidade de Cultura popular, sob a direção de Gilson Amado, apresenta em em 1964 novos colaboradores para os intervalos das Mesas Redondas. Sociólogos, médicos, observadores políticos, universitários, economistas e cientistas vão cobrir tôdas as áreas de interêsse para a cultura. São êles: Educação, Mariana Carvalho e Maria Natália, professôras; Cultura: Homero Sena, Leon Ribeiro, José Merquier; Economia,: Omer Mont'Alegre e Alfredo Marques Viana; Saúde: Carlos Leal Vieira, médico e psicólogo; Arquitetura e Urbanismo: Otácas; Regina Vater, estudante de arquitetura; Assuntos Femininos; sra. Ester Emílio Carlos; Repórter: Rodrigo Amado; Repórter da Bôlsa: Carlos Eduardo Martins; Repórter Estudantil: Ester Caldas; Livros: Roberto Ribeiro. vio de Morais; Artes Plásti-

DIARIO CARIOCA

Fundado em 17 de julho de 1928
Propriedade da S.A. DIARIO CARIOCA
Sede: Av. Rio Branco, 25 — Sobreloja

Diretores: ZELIO VALVERDE e ULYSSES MARINHO

Presidência	43-6465	Publicidade	23-3939
Gerência	43-3014	Revisão	23-4472
Secretaria	43-5539	Esporte	23-4472
Chefia de Redação .	43-5574	Polícia ... 23-3239 e	23-5082
Informações	43-3930	Circulação	23-3662
Administr. 23-4437 e	23-4643	Oficinas	43-5609

Brasília: Redação do DC-BRASÍLIA
Av. W-3 — Quadra 8 — Sobreloja — Plano-Pilôto
Tels.: 2-1833 — 2-1838 — 2-6760 e 2-6077

São Paulo: Barão de Paranapiacaba, 61 — 4.º andar — Grupo 24
Telefones: 32-5841 e 35-6286

Belo Horizonte: Av. Afonso Pena, 774 — 3.º andar
Salas 308-310 — Telefone: 4-8844

Niterói: Av. Amaral Peixoto, 60 — Sala 611
Telefones: 2-7893 e 2-2844

Pôrto Alegre: Rua Vig. José Inácio, 368 - 14.º andar - Conj. 1404

ASSINATURAS

Semestral	Cr$ 2.200,00
Anual	Cr$ 4.000,00
(Outros países)	
Semestral	Cr$ 4.000,00
Preço do exemplar:	
Dias úteis	Cr$ 20,00
Domingos	Cr$ 30,00

MERCADOS & COTAÇÕES

MOEDAS

O mercado ontem funcionou calmo, com as seguintes taxas ao fechamento:

	Venda	Comp.
Dólar	1.470,00	1.460,00
Paralelo	1.460,00	1.450,00
Libra	—	—

LIVRE

O Banco do Brasil cotou o dólar importação a Cr$ 1.140,00 e o dólar exportação a Cr$ 1.100,00. O dólar convênio regulou para venda a Cr$ 1.085,00 e para compra a Cr$ 1.045,00. Os bancos particulares seguiam o dólar na abertura do mercado livre a Cr$ 1.340,00 e compravam a Cr$ 1.360,00 e no fechamento, a Cr$ 1.450,00 e a Cr$ 1.380,00 respectivamente. Na abertura do mercado de câmbio manual o dólar papel vendido a Cr$ 1.430,00 para venda e a Cr$ 1.420,00 para compra e no paralelo a Cr$ 1.440,00 e a Cr$ 1.420,00 respectivamente. Durante o dia, o dólar foi cotado no manual a Cr$ 1.490,00 para venda e a Cr$ 1.450,00 para compra e no paralelo a Cr$ 1.480,00 e a Cr$ 1.440,00 respectivamente. No fechamento do mercado manual o dólar regulou para venda a Cr$ 1.470,00 e para compra a Cr$ 1.460,00 e no paralelo a Cr$ 1.460,00 e a Cr$ 1.450,00 respectivamente.

VALORES

A Bôlsa de Valores esteve ontem pouco trabalhada, não acusando negócios de importância nos papéis em atividade. As ações do Banco do Brasil regularam calmas e em baixa, com as dos demais sem alteração. As ações das companhias Willys ordinárias, Mesbla portador, Lojas Americanas, Brahma, Mineração da Trindade, Ferro Brasileiro, Belgo Mineira, São Paulo Alpargatas, Klabin ordinárias, Agrícola Santa Cecília, Brasileira de Roupas, Aços Villares, Arno preferenciais e Tecidos D. Isabel fecharam fracas e em baixa, com os outros papéis inalterados. Durante os trabalhos venderam-se 130.753 títulos, no valor de Cr$ 159.610.233,50. Foram vendidas letras de câmbio na importância de Cr$ [illegible]. O índice BV da Bôlsa foi cotado em Cr$ 277,09, com alta de 11 pontos.

MÉDIA S/N DOS TÍTULOS PARTICULARES DA BÔLSA DO RIO DE JANEIRO

5-3-64	4-3-64	27-2-64	20-2-64	março de 1963
1.980	2.029	2.147	2.124	2.449

(Elaborada pelo Serviço Nacional de Investimentos Ltda)

Vendas realizadas ontem

APÓLICES E OBRIGAÇÕES:

357 Reap. Econ. (52)	[illegible]
260 Idem (53)	[illegible]
374 Idem (55)	[illegible]
21052 Rec. Fianc.	[illegible]
ESTADUAIS:	
29 Minas — 2a. Série — 1934 — Port.	[illegible]
67 Lei 820 — P/A	[illegible]
[illegible]	[illegible]
AÇÕES:	
6940 Willys — Ord.	172,00
12903 Idem	173,00
7000 Idem	174,00
6000 Idem	175,00
3000 Idem	176,00
400 Idem	177,00
1000 Idem	180,00
[illegible]	[illegible]

CAFÉ

O mercado de café disponível funcionou ontem firme e com as cotações em alta. O tipo 7, safra 1962-63, contribuição de 26 dólares, foi cotado ao preço de Cr$ 2.000,00 e o tipo 7, safra 1963-64, contribuição de 19 dólares ao de Cr$ 2.900,00 por 10 quilos. Não houve vendas e o mercado fechou inalterado.

Entradas: 13.527 sacas, sendo 13.027 pela estrada de rodagem e 500 pela Leopoldina. Embarques, existência e café despachado para embarques o IBC não declarou.

Cotação por 10 quilos: Safra

Tipo 2	3.000,00	3.900,00
Tipo 3	2.800,00	3.700,00
Tipo 4	2.600,00	3.500,00
Tipo 5	2.400,00	3.300,00
Tipo 6	2.200,00	3.100,00
Tipo 7	2.000,00	2.900,00
Tipo 8	1.800,00	2.700,00

Pauta: Estado de Minas — Café comum — safra 1962-63, Cr$ 190,00; idem, safra 1963-64, Cr$ 280,00; fino, Cr$ 420,00; Estado do Rio: Café comum, safra 1963-64 Cr$ 190,00, idem safra 1963-64, Cr$ 280,00. Estado do Paraná, b/disc., Cr$ 488,85; Idem, Finos, Cr$ 420,00.

AÇÚCAR

O mercado de açúcar regulou ontem firme e inalterado.
Entradas: 170 000 sacos de Pernambuco. Saídas: não houve. Existência: 186.667 sacos.

Cotações por 60 quilos: Branco cristal (Resolução n° 1 690 de 27-6-63) — PVU — Cr$ 4 400,00

ALGODÃO

O mercado de algodão em rama estêve, ontem firme e inalterado.
Entradas: não houve. Saídas: 200. Existência: 2 073 fardos.

COTAÇÕES POR 10 QUILOS:
Entrega em 120 dias:

	Próxima Cr$	Futura Cr$
Fibra longa		
Seridó, tipo 3	7.000,00	7.100,00
Seridó, tipo 4	6.900,00	7.000,00
Fibra média:		
Sertões, tipo 3	6.400,00	6.500,00
Sertões, tipo 4	6.300,00	6.400,00
Ceará, tipo 3	6.200,00	6.300,00
Ceará, tipo 4	6.100,00	6.200,00
Fibra curta:		
Matas, tipos 3-4	6.000,00	6.100,00
Paulista, tipo 5	5.800,00	5.900,00

ADVOGADOS

Sebastião José França dos Anjos — Luiz Lyra — Rafael França dos Anjos — Alif Palis — Anna Maria Vivacqua

Rua Senador Dantas, 117, grupos 1.431/3 (Tel. 52-3372)
RIO DE JANEIRO

Ayrton Carvalho Junqueira

Superquadra, 303, Bloco 5/201 (Tel. 2-8691) — BRASÍLIA

PANORAMA ECONOMICO

Preços

No abastecimento dos centros consumidores, por onde quer que se examine o problema da alta de preços, encontra-se no comércio atacadista-varejista um dos mais influentes fatôres determinantes das majorações.

Os métodos empregados na distribuição de alimentos ao consumidor caseiro são inadequados e dispendiosos. Por todo o Brasil predomina o costume europeu de lojas pequenas e mal iluminadas, geralmente especializadas, cada uma delas em uma espécie de artigo, o que faz com que as donas de casa, ou as suas empregadas, tenham de procurar inúmeras lojas espalhadas por vários lugares, a fim de comprarem as mercadorias para a alimentação diária.

No entanto, podemos encontrar em quase tôdas as grandes cidades e algumas cidades pequenas uma loja-mercado de maiores proporções, que vende diferentes qualidades de alimentos no próprio estabelecimento, sendo as importâncias de tôdas as compras pagas num total, anunciado e oferecendo um serviço de crédito e entrega a domicílio.

Em São Paulo, três verdadeiros supermercados iniciam, com vantagem, uma nova era no comércio varejista de alimentos. Em Pôrto Alegre, três lojas-mercados oferecem uma grande variedade de alimentos e possuem muitas das características dos supermercados. No Rio, amplia-se o sistema e, em pràticamente todos os bairros proliferam os supermercados.

Em várias cidades, há planos elaborados por grupos de moradores para organização de tal tipo de comércio. A maior parte dêsses estabelecimentos ainda constitui uma ficção, mas alguns já estão quase em fase de realização. Tudo indica, assim, que se aproxima uma mudança radical no comércio varejista de alimentos, embora, no nosso entender, deva a fase dos supermercados ser precedida pela fase das lojas-mercados devido a: 1) ausência de fornecedores de confiança; e 2) desinterêsse dos pequenos fornecedores em venderem aos grandes varejistas com receio de represálias por parte dos manipuladores do mercado.

R. P.

Comércio com Leste

Após a conclusão das negociações com a Tchecoslováquia, o Itamarati vai dar início às conversações com a Hungria e a Iugoslávia. As negociações serão realizadas com a vinda ao Rio de Janeiro, no corrente mês, de uma missão especial chefiada pelo vice-ministro do Comércio Exterior daquele país, sr. Gyula Karadi. Para as conversações com a Iugoslávia, irá a Belgrado uma delegação brasileira.

Computador vedeta

As grandes "vedetes" da II Feira de Utensílios e Serviços de Escritório (USE), que foi aberta ao público ontem, no Pavilhão Internacional do Ibirapuera, são dois computadores eletrônicos que, já há algum tempo, vêm prestando relevantes serviços às firmas a que pertencem. Estarão expostos, até o próximo dia 8 na Feira, equipamentos no valor aproximado de 10 bilhões de cruzeiros.

Açúcar exportável

O IAA informou que possui 120 mil toneladas de açúcar da safra dêste ano, estocadas para exportação. Entretanto, só abrirá nova concorrência quando houver uma melhoria no mercado internacional pois, segundo os dirigentes do IAA, o preço de 200 dólares por tonelada não compensa atualmente aos exportadores brasileiros.

BB financia trator

A diretoria do Banco do Brasil decidiu autorizar a realização de financiamentos destinados à aquisição de tratores e implementos de fabricação nacional, com base nos preços correntes nos mercados locais. Desta forma, foi cancelada a restrição que até então havia e segundo a qual os empréstimos eram feitos em função dos preços vigorantes em agôsto último. As operações serão consideradas "extralimites" das agências.

Pfizer compra Coty

A Pfizer Internacional acaba de adquirir, segundo consta, tôda a organização Coty, incluindo as instalações existentes no mundo inteiro. Sabe-se que o início do contato entre as duas emprêsas se deu no Brasil.

Panorama da Bôlsa em fevereiro

A primeira quinzena de fevereiro apresentou um mercado bastante estável e pouco movimentado, quase não havendo modificações nas cotações médias da maioria dos títulos. Neste período o único título que movimentou os especuladores, foi o da Arno, que passou de Cr$ 950,00 para Cr$ 1.250,00 em curto espaço de tempo. As demais ações permaneceram estáveis, preferindo todos os investidores aguardar até depois do carnaval para tomar suas decisões, de modo que, o mercado permaneceu inalterado. Após o carnaval, verificou-se um enfraquecimento no mercado, talvez em face da expectativa que havia em tôrno do pronunciamento do presidente da República sôbre as modificações que iria efetuar no setor econômico. Como êste pronunciamento foi bastante otimista, o mercado passou a ser mais movimentado. Entre as medidas tomadas pelo govêrno, destaca-se o plano de reescalonamento da dívida externa e a Instrução 263 da SUMOC, que faz com que a taxa de câmbio seja determinada de uma maneira mais precisa pela oferta e pela procura, criando melhores perspectivas para a exportação.

Com o decorrer dos dias, o otimismo que dominava a Bôlsa começou a desaparecer. Houve grande oferta no mercado, principalmente da Brahma, verificando-se daí por diante queda nas cotações, terminando o mês com tendências à baixa.

A média mensal do índice B. V. foi de 315 pontos, registrando-se uma queda de 24 pontos, em relação à média de janeiro, ou uma baixa de 7,1%. No primeiro dia do mês, o índice B. V. foi de 312, sendo que no último dia do mês, isto é, dia 28, foi de 309 pontos. Foram realizadas 17 bôlsas, contra 19 realizadas no mês anterior. O total de títulos negociados foi de 2.868.471 num valor de Cr$ ..... 4.776.630.059,00. A média do volume diário foi de Cr$ 280.978.230,00 para uma quantidade média de 168.733 títulos.

Se forem executados de imediato, os planos de saneamento das finanças do país, talvez volte o clima de otimismo que dominava o mercado, apesar da 263 aumentar o volume das Letras de Importação. Se forem realizadas à risca estas medidas, teremos um afluxo de novos investidores para a Bôlsa.

A Willys e a Arno foram as ações que apresentaram maior rentabilidade durante o mês de fevereiro, em virtude de estar sendo anunciado para breve aumento de capital. A Samitri que sofreu uma alta de proporções bem grandes, não conseguiu sustentar a cotação que alcançou, fechando o mês em baixa.

Reforminha agrária

Desapropriadas em Magé duas fazendas: decreto

"Face à iminente possibilidade de eclosão de grave conflito entre posseiros e proprietários e seus prepostos", o presidente da República, em decreto referendado pelo ministro da Agricultura, desapropriou a Fazenda Marilândia e vários lotes da Fazenda "Caioba" ou "Padre João", na Zona Rural da Vila Inhomirim, Município de Magé.

A decisão do chefe do govêrno teve em conta que dezenas de família camponesas há muito instaladas naquelas terras estavam sendo expulsas das áreas que ocupavam, em razão de mandado judicial, embora, com o tamanho da terra por elas ocupadas e trabalhadas, e de que tiravam a subsistência, concorressem para o abastecimento do mercado consumidor local.

FAZENDA MAL EXPLORADA

Ademais — acrescenta o decreto presidencial — o desalojamento em massa estava acarretando problema social e humano de graves contornos, pôsto que não havia como alojá-la, prover-lhes a subsistência ou obter-lhes ocupação útil.

A Fazenda e os lotes desapropriados não estavam sendo ùltimamente explorados por seus donos, incumbindo, portanto, ao "Poder Público assegurar a paz e a ordem sociais, promover à justa repartição da riqueza, facilitar o acesso à terra e proporcionar condições para o cumprimento dos preceitos constitucionais, que, respectivamente, erige o trabalho em obrigação social e condiciona o uso da propriedade ao bem-estar social".

SUPRA

Finalmente, o decreto autoriza a SUPRA a promover, com urgência, a efetivação da desapropriação.

Ação de JG segundo o IBGE

Acaba de ser editado pelo Instituto Brasileiro de Geografia e Estatística um excelente livreto, sob o título «Ação Governamental de João Goulart», onde, à par da agenda governamental do ano que findou, está uma síntese do que tem feito a administração federal em todos os setôres da vida brasileira.

A registrar-se como aspecto negativo existe apenas a precariedade da distribuição dos exemplares e o critério deficiente que a preside. Parece que o IBGE não se preocupou tanto com a divulgação do livro.

A redação e a exposição dos assuntos, entretanto, podem ser classificados como bons, do ponto-de-vista da acessibilidade das informações.

"De La Rue" aumenta fábrica

A pedra fundamental de uma nova extensão à fábrica Thomas de La Rue S.A., em São Cristóvão, foi colocada, ontem, pelo presidente da The De La Rue Company Limited.

O nôvo edifício, projetado pelo arquiteto Brian Patrick Bogue, B. Arch. A.R.I.B.A., tem como finalidade ampliar a capacidade de produção de Thomas De La Rue S.A. em atenção à demanda crescente para documentos fiduciários por parte dos governos estaduais, bancos, a indústria e o comércio.

SEGURANÇA

Um importante aspecto desta construção é a incorporação de um sistema completamente nôvo de segurança interna que inclui uma série de grades levadiças especiais, a última sendo o único meio de acesso à fábrica. A Administração pensou, também, no bem-estar de seus operários, tornando possível a inclusão de um restaurante e sala de recreio.

Barbará consegue US$ do AID para aumentar

Uma companhia particular brasileira aumentará sua produção de tubos de ferro fundido em 15.00 toneladas, graças ao empréstimo de um milhão e quatrocentos mil dólares que, nos têrmos da Aliança Para o Progresso, lhe será concedido pela Agência para o Desenvolvimento Internacional (AID), anunciou, ontem, o Serviço de Divulgação dos Estados Unidos.

A emprêsa beneficiada e a Companhia Metalúrgica Barbará (BARBARÁ) do Rio de Janeiro, que usará o empréstimo para ampliar as suas instalações em Barra Mansa, no Estado do Rio. A companhia produz atualmente 50.000 toneladas de tubos de ferro fundido, estando prevista para 1966 a conclusão das obras.

PRODUÇÃO

A Companhia Barbara produz metade do consumo brasileiro de tubos de ferro, válvulas de comportas e acessórios. O consumo cresceu a partir de 1951 em cêrca de 10 por cento ao ano, esperando-se que em 1970 o mercado absorva uma produção de 143.500 toneladas métricas. **A fábrica da companhia está situada no centro da área industrial São Paulo-Rio-Belo Horizonte que consome 64 por cento da produção brasileira de tubos de ferro fundido. A maior parte da produção da Barbara é vendida para os Estados e Municípios, para uso em serviços de abastecimento de água e rêdes de esgotos.**

ECONOMIA

A expansão da produção brasileira de tubos de ferro resultará, segundo se calcula, numa economia total eqüivalente a 20 milhões de dólares em divisas estrangeiras até 1970.

CONDIÇÕES

O empréstimo da Agência para o Desenvolvimento Internacional financiará os custos em dólar do equipamento, materiais e serviços comprados nos Estados Unidos. A própria companhia brasileira concorrerá com o eqüivalente a 1 milhão e 230 mil dólares para financiar as despesas locais com o programa de expansão.

O empréstimo da AID será resgatado em sete anos, inclusive dois anos de carência, rendendo juros anuais de 5 1/2 por cento.

Passageiros transportados pela R.F.F.

As estradas de ferro incorporadas à Rêde Ferroviária Federal transportaram no ano passado 426.496.000 passageiros, para um total de 423.270.000 transportados em 1962. Apenas a Central do Brasil efetuou um transporte da ordem de 284.825.000, sôbre 280 milhões no ano anterior.

Por sua vez, a Estrada de Ferro Leopoldina transportou no ano passado 43.976.000 passageiros, sendo 32.769.000 para os subúrbios do Rio e 11.207.000 para o interior do país; em 1962 transportara 43.342.000.

Dólar sobe violento

O mercado de câmbio registrou uma alta violenta nas moedas de livre conversibilidade, tendo o dólar assinalado um acréscimo de 45 cruzeiros sôbre as cotações do dia anterior.

No fechamento, as casas de câmbio estavam vendendo a moeda norte-americana a Cr$ 1.470,00, ao passo em que na véspera, a taxa fôra de Cr$ 1.425,00.

Não houve razões aparentes para essa súbita modificação do panorama que, há dias, vinha dominando o mercado e que assinalava estabilidade.

Suíça: inflação ameaça a estabilidade milenar

ZURIQUE — Inflação é uma palavra proibida na Suíça. Entretanto, ela começa a tornar-se uma realidade no país. O franco suíço, velho sinônimo de estabilidade, está perdendo o seu valor. A elevação dos custos das matérias-primas que a indústria helvética é obrigada a adquirir para elaborar seus artigos de exportação, é mais rápida do que a capacidade suíça de manter-se em têrmos de competição no mercado mundial.

A indústria do turismo é outro sustentáculo da economia suíça que está sofrendo prejuízos. Nos últimos meses, registrou-se um fato inédito no país; o fluxo de turistas caiu em 2% no decorrer de poucos meses. Essa redução está sendo, diretamente, associada à inflação que começa a surgir na Suíça. As autoridades afirmam que êsses problemas não são graves e serão, em breve, neutralizados. Entretanto, economistas europeus têm afirmado que uma solução não é muito fácil, em conseqüência do encarecimento mundial de certas matérias-primas, graças à competição do Mercado Comum Europeu e devido ao progresso da indústria de relógios e de outros artigos tradicionais suíços, em outros mercados.

FALTA DE MÃO-DE-OBRA

Estudos realizados por peritos suíços demonstram que uma das causas da inflação é decorrente da falta de mão-de-obra no pequeno país. Ao término da Segunda Grande Guerra, a indústria suíça estava em excelentes condições de competir no plano mundial, graças ao respaldo que tinha de sua moeda nacional estável e forte. A demanda externa incentivou a expansão da produção, a qual, por sua vez implicou na procura de mais mão-de-obra especializada. A falta de pessoal suíço começou a ser resolvida com a importação de operários da Espanha e da Itália. Hoje, 28% da mão-de-obra na nação é estrangeira. Apesar dessa solução, a carência persiste, encarecendo bastante a produção suíça, uma vez que os operários exigem constantes aumentos salariais pelo seu valioso trabalho. Ùltimamente, a situação agravou-se porque os sindicatos de trabalhadores conseguiram impor um sistema de menos horas de trabalho e maior participação nos lucros.

A fim de manter sua capacidade de competição no exterior a maioria das indústrias suíças está evitando aumentar seus preços de exportação, em detrimento, não raramente, de sua situação financeira. No mercado interno, a elevação dos custos de produção já ocasionou reflexos mais fortes. A maioria dos preços de artigos de consumo interno está subindo, caracterizando o processo inflacionário. Outra agravante é a existência de uma lei que garante aos agricultores paridade de vencimentos com as populações urbanas. Para dar cumprimento a êsse diploma legal, o govêrno foi obrigado a permitir que os produtores no campo elevassem os preços dos seus produtos, a fim de obterem a paridade de rendas. O resultado foi um nôvo fator de encarecimento do custo de vida.

CAPITAL ESTRANGEIRO E INFLAÇÃO

O fluxo ininterrupto de depósitos estrangeiros para os Bancos suíços também está concorrendo para o aumento da inflação. Os recursos que entram na rêde particular de bancos suíços transformaram o sistema financeiro nacional em um instrumento gigantesco de crédito interno. O Banco Nacional da Suíça tem procurado absorver parte dêsses capitais para realizar investimentos internos e conter o crédito. Entretanto, o fluxo de importação dêsses recursos supera qualquer esfôrço oficial no sentido de controlá-los. Em conseqüência, o crédito nacional aumenta e, com êle, o custo da produção destinada aos mercados interno e externo.

O govêrno suíço está procurando solucionar o problema aumentando, acentuadamente, o seu ritmo de investimentos domésticos. Entre 1960 e 1963, as autoridades elevaram em 50% suas aplicações de capital. Em 1964, o govêrno vai elevar êsse total em mais 15%. Simultâneamente, está sendo apressado, no parlamento, um projeto de limitação do crédito e de contrôle de outros fatôres inflacionários. Apesar, entretanto, dos esforços oficiais, a maioria dos economistas suíços acha que a inflação no país vai continuar porque o govêrno não tem uma solução fácil para elevação do custo da mão-de-obra, não pode reduzir os preços externos das matérias-primas importadas e tampouco tem meios de evitar que o banqueiro suíço continue a aplicar os incalculáveis recursos que continuam a chegar na Suíça, especialmente dos grandes países da América do Sul (FNS, exclusivo para o DC)

COMUNICADO

A FEDERAÇÃO NACIONAL DOS TRABALHADORES EM TRANSPORTES MARITIMOS E FLUVIAIS e A FEDERAÇÃO NACIONAL DOS OFICIAIS DE MÁQUINAS, MOTORISTAS, CONDUTORES, FOGUISTAS E ELETRICISTAS EM TRANSPORTES MARITIMOS e FLUVIAIS tornam público, para os devidos fins que, em reunião conjunta, deliberaram, por unanimidade, tomar a presente medida a fim de esclarecer a quem interessar possa que o Deputado Federal VALDIR DE MELO SIMÕES (PTB-GB), ex-dirigente sindical, está completamente divorciado das lutas dos marítimos, tendo sido considerado "persona non grata", visto ter instalado na Companhia Nacional de Navegação Costeira uma oligarquia que, há anos, vem prejudicando os interêsses nacionais.

Esta iniciativa é tomada igualmente para que sirva de exemplo a todos os carreiristas e oportunistas que usaram e aos que pretendam utilizar a família marítima para a consecução de objetivos de caráter pessoal.

Rio de Janeiro, 4 de março de 1964.

VICENTE ALVAREZ — Presidente em Exercício da Federação Nacional dos Marítimos

JOSÉ DE MELO FARIAS — Presidente da Federação Nacional do Grupo de Máquinas

DEPOSITANDO NO BANCO DO ESTADO
VOCÊ ESTÁ AJUDANDO AO
DESENVOLVIMENTO DO ESTADO DO RIO

CONSELHO REGIONAL DE CONTABILIDADE DO ESTADO DA GUANABARA

AVISO AOS CONTRIBUINTES

O Conselho Regional de Contabilidade do Estado da Guanabara, comunica aos srs. contabilistas e aos escritórios de contabilidade que o prazo para pagamento das anuidades terminará a 31 de março.

O expediente será de 11 às 17,00 horas, no seu nôvo endereço na Rua Alcindo Guanabara, n° 24 — 8° andar.

Comunica, outrossim, que o preço das anuidades é de Cr$ 2.000,00 (dois mil cruzeiros) para os profissionais e de Cr$ 4.000,00 (quatro mil cruzeiros) para os escritórios de contabilidade.

Gélsio Quintanilha Pinto
Presidente

EMPRÊSA SÃO CRISTÓVÃO
LINHA DIRETA
RIO A POÇOS DE CALDAS
(M. GERAIS)
Diàriamente às 5,45 horas — Int. Guichê 22
Estação Rodoviária Mariano Procópio
ÔNIBUS LUXUOSOS — RAPIDEZ — SEGURANÇA E CONFÔRTO

CONVOCADO PARA O SERVIÇO MILITAR

O PARA-QUEDISMO é considerado o esporte mais salutar. Apresente-se no PR-20 em DEODORO para confirmá-lo

A LUVARIA E GALERIA GOMES

Fabricam luvas desde 1896 que vendem os menores preços Pelica, Suede, Suedine Fio, Gersey Helanca Renda, modelos para tôdas as ocasiões Preços especiais para revendedores

Remetemos por reembôlso postal

Rua Ramalho Ortigão, 38

Tels.: 43-0311 - 23-1116

Companhia Nacional de Navegação Costeira
AUTARQUIA FEDERAL
SEDE: Av. Rodrigues Alves, 303-331

SERVIÇO DE PASSAGEIROS E CARGA

Navios luxuosos dotados de ar condicionado em tôdas as dependências — Piscina — Estabilizadores

SAÍDA DO RIO PARA O NORTE
Escalando: Salvador — Recife — Fortaleza — Belém

"PRINCESA ISABEL"	5/3/64
"PRINCESA LEOPOLDINA"	13/3/64
"ROSA FONSECA"	2/4/64
"PRINCESA ISABEL"	16/4/64
"ROSA FONSECA"	30/4/64
"PRINCESA ISABEL"	7/5/64
"ROSA FONSECA"	4/6/64

Serviço de carga direto para os portos acima

SAÍDA DO RIO PARA O NORTE
Escalando: Salvador — Recife — Fortaleza — Belém — Manaus

"PRINCESA ISABEL"	11/6/64
"ROSA FONSECA"	30/6/64
"PRINCESA ISABEL"	23/7/64

SAÍDA DO RIO PARA O SUL
Escalando: Santos — R. Grande — Buenos Aires

"PRINCESA LEOPOLDINA"	22/4/64
"PRINCESA ISABEL"	27/5/64
"PRINCESA ISABEL"	8/7/64

AGÊNCIA DE PASSAGENS — Rua Sacadura Cabral, 87 — Fones: 23-5433 e 23-5542
AGÊNCIA DE FRETES — Rua São Francisco da Prainha, 10 — Loja — Fones: 43-0266 e 43-5268.
CARGA E DESCARGA — Armazém 13 do Cais do Pôrto — Fone: 43-4192.
INFORMAÇÕES DE NAVIOS — Fones: 23-2211 e 43-3424.

SOCIEDADE

BARÃO DE SIQUEIRA JR.

Os dez maiores partidos do Rio

Filha de Marinho no altar

NA PAULICEIA a "saison" começa com um chá organizado pela sra. Odete Matarazzo, que reúne amigas em sua mansão do Morumbi, a fim de preparar uma festa filantrópica em benefício do Lar Escola São Francisco. Amanhã, das 17 às 19 horas, será o encontro elegante.

CIRCULANDO na Hungria o sr. Aloísio Régis Bitencourt, que foi com o objetivo de incrementar nossas relações comerciais e trazer algumas divisas para a nossa balança econômica. Sua ausência será de apenas 20 dias.

AS 19 HORAS a bonita Marta Alaíde Marinho, filha do senador e senhora Gilberto Marinho, estará subindo ao altar da Igreja de Nossa Senhora do Carmo para encontrar-se com o senhor Luís Fernando de Brito Chaves. Por motivo de luto familiar não haverá recepção. "Tout GB" prestigiará êste evento matrimonial, que reúne duas tradicionais famílias brasileiras.

DESFILANDO como sempre muito bonita e com vestido bem decotado a sra. Marta Rocha Xavier de Lima, em plena Copacabana, na tardinha de anteontem, com seu filhinho Alvaro Luís. Depois entraram na Windsor, e ela adquiriu uma coleção de camisas esporte para seu marido Ronaldo Xavier de Lima, no valor de cem mil cruzeiros.

NUMA mesa do Itanhangá um grupo de senhoras e senhoritas, após uma partida de pólo, resolveu escolher os "dez maiores partidos do Rio na presente conjuntura econômica". A lista foi rebuscada, rasgada e concluída com aprovação geral. Ei-la: Carlos Mariano Marcondes Ferraz, Carlos Eduardo Ribeiro Junqueira, Daniel Klabin, Pedro Augusto Cerqueira Lima, Afraninho Nabuco, Armando Klabin, Otavinho Guinle, Celso da Rocha Miranda Filho, Luís Quatroni e Clementino Fraga Neto. Atenção, brotos, êles estão totalmente desimpedidos...

PELO que se vê, a inflação abala tôda a América Latina. Em El Salvador as despesas gerais com os podêres públicos atingem a casa dos 90 milhões de dólares, no decorrer dêste ano de 64.

O CALOR está mesmo de amargar e as elegantes aproveitam para circular o máximo e esportivamente. Ontem, à tardinha, faziam compras em Copacabana as sras. Jacira Tomé, Fernando Colagrossi e Léa Padilha. Estavam, como sempre, esbanjando elegância. E pareciam assustadas com os preços astronômicos das lojas.

NO "TOP CLUB" as belezas irradiantes de Georgia devidamente escoltadas por Alberto Sordi, Dedora Deps com um colunista social, Marta Garcia Martins com seu marido Justino Martins e Zilá Pôrto. Continua o sucesso de Ataulfo Alves, suas pastôras e passistas, com Jorge Veiga a encher a casa do Lido.

ANDANDO em plena Sete de Setembro, no centro da cidade, precisamente às 13,30, prudentemente com um guarda-chuva o ministro Luís Galoti. Tomou um táxi e se dirigiu para a sede do Supremo Tribunal Federal, na Avenida.

SAINDO apressadamente do cabeleireiro do Copa a sra. Elizinha Moreira Sales, que tinha ido se preparar para um jantar dos Moreira Sales, na tardinha de anteontem. Ela apenas nos cumprimentou ràpidamente e revelou que pretende no próximo mês dar uma circulada no velho continente.

Carmen Mayrink Veiga, uma das belezas do "society".

A VIUVA Ernest Hemingway, que recebeu de herança de seu marido a bagatela de um milhão de dólares, declarou à imprensa americana que ficou pobre, pois preferia não ter recebido nada. Motivo: pagou dívidas muito maiores e ainda ao impôsto de renda cêrca de meio milhão de dólares...

VIRA passar uma temporada na orla marítima guanabarina a sra. Helena Forbes Alves de Lima, a fim de descansar de uma operação cirúrgica feita recentemente na Paulicéia. Ela para os amigos: "Aqui em São Paulo não poderei descansar, pois estou recebendo uma média de 20 visitas diárias e isso prejudica a minha recuperação..."

SEGUINDO para a Europa a sra. Nilza MacDowell da Costa e seu genitor Deoclécio Duarte, que vão percorrer as principais capitais européias e depois darão uma esticada na Africa do Sul. "Bon voyage".

JOVEM SOCIETY

NO "TOP CLUB", devidamente escoltadas, as bonitas Vera Lúcia e Maria Helena Borba, que entraram no cambau e assistiram a Ataulfo Alves e suas pastôras. Soubemos que as duas são professôras da GB e tôda matina enfrentam o subúrbio carioca para ensinar as criancinhas.

***

CHEGOU da Bahia a moreneza de Angélica Catarino Príncipe, que estêve ausente uns 60 dias, deixando seu namoradinho sobressaltado. Ontem estivemos em seu apartamento da Avenida Atlântica e nos confidenciou que se divertiu ao máximo, pulou no carnaval no Baiano de Tênis e tôdas as manhãs enfrentou as bonitas praias de Salvador. Voltou bem morena, mais elegante e morrendo de saudades do dito cujo...

***

SOUBEMOS que Maria Cristina Almeida Viana continua a circular em Salvador e já arranjou um balanço de 7 contados. As notícias confirmam o sucesso que ela está fazendo e a vontade de não voltar tão cedinho...

***

QUEM estêve na Argentina foi a nossa "deb-64" Ana Maria Ramos, que também chegou anteontem com seus papais. Ela ficou deslumbrada com a capital portenha e andou circulando com fôrça total entre o grupo jovem sulista.

***

NOTICIAS de Belo Horizonte revelam que a nossa "deb-63" Eliana Maria Assunção

Trindade anda de romance firme com um jovem mineiro e que a coisa vai dar mesmo em casamento. Ela prometeu nos escrever e até hoje estamos saudosos...

***

SAINDO da Canadá de Luxe, tendo ido experimentar um vestido para a "saison" que se inicia, na tardinha de ontem a bonita Glória Maria Vallim de Medeiros, com sua mamãe d. Maria Vallim de Medeiros. Notamos que ela estava bem queimadinha do Arpoador.

***

HELENA Pinheiro de Lima chegou da serra petropolitana e nos telefonou para saber notícias nossas. Contou-nos que seu romance com Alberto Hekel Tavares vai indo de vento em popa e que dentro em breve terá para nós grandes novidades. Vamos ver.

IDA UCHÔA sugere

Modas em drops

Os pespontos nos vestidos esportivos. Biquinhos nas beiradas de pequenos bolsos.

●

Botões "azeitona", colocados dois a dois e ligados por uma corrente como abotoadura de homem.

●

As "echarpes" de "pois" com um nòzinho na frente.

●

Mangas estreitas, "soutaches" fazendo arabescos, em côr contrastante com a fazenda do vestido.

●

Balmain, como sempre, conservador. Alguns de seus modelos têm detalhe "império", que marca o busto.

●

Os "tubinhos" ainda imperam. Assim como as saias gênero Chanel.

●

As gravatas oferecem a nota alegre aos sóbrios casacos da meia estação.

●

"Toile" é tecido da moda, entre nós êle é chamado linho falso ou JK. Os blusões formam quase sempre duas peças.

●

Linha italiana ainda predomina; cintura alta, saia armada em "pences". O tecido favorito: "shantung".

●

Para o coquetel a linha "princesa" ainda muito apreciada. Não tem cintura.

●

Sucesso dos botões de massa, dos lacinhos assimétricos, assim como das musselinas, dos "chiffons", das sêdas puras.

Pequenos automobilistas

O automóvel sempre atraiu a curiosidade e sempre despertou o entusiasmo das crianças. Provas disso dão os fabricantes de brinquedos que freqüentemente lançam modêlos de carros infantis que são autênticas miniaturas dos mais modernos automóveis que despertam nos papais a mesma curiosidade e o mesmo entuiasmo. Por sua vez, os criadores de modas infantis também aproveitam o tema automóvel para o lançamento de roupinhas para os pequenos automobilistas. Foi o que aconteceu recentemente em Nova Iorque, quando um magazine de modas infantis lançou um conjunto esportivo para menino, destinado aos passeios de automóveis em fins de semana.

Cinco resoluções para alcançar 'performance'

1 — Tôdas as manhãs, após a primeira refeição, abra a janela de seu quarto e respire profundamente três vêzes, tendo os pés nus, no chão, braços caídos ao longo do corpo. Inspire o ar pelo nariz, elevando o peito e as espáduas. Prenda ao ar cinco minutos no máximo e expire pelo nariz. Faça três respirações completas e renove êste exercício à noite, tendo as janelas abertas.

* * *

2 — Uma vez por semana submeta-se a um regime de desintoxicação. Primeira refeição — 8 horas — um copo de suco de laranja. Almôço às 12 horas, beterrabas e outras verduras ao caldo do limão, 100 grs. de carne grelhada, legumes cozidos em água e sal. Não beba água às refeições. Jantar: legumes passados salada verde com limão, uma laranja, um copo de limonada duas horas após as refeições. Essencial — Nada de pão, de álcool, de aperitivos.

* * *

3 — Duas vêzes por semana, quer tenha a pela sêca ou oleosa, limpe à noite o seu rosto. Sobretudo faça a limpeza com um pouco de algodão umedecido em água fresca. Passe após um paninho suave em todo o rosto, a fim de que não permaneça o menor traço de poeira. Aplique o creme nutritivo de baixo para cima. Evite as massagens se não conhece a linha dos músculos. Pele oleosa: conserve no rosto o creme durante quinze minutos. Pele sêca: durma com o creme no rosto.

* * *

4 — Uma vez por semana trate assim: faça aquecer em banho-maria vinte gramas de óleo de ricino. Acrescente uma colher de rum e uma gema de ôvo e, com a ajuda de uma escova de dentes, fricione a raiz dos cabelos, tendo o cuidado de separar mecha por mecha. Depois fricione com a ponta dos dedos todo o couro cabeludo, fazendo uma vigorosa massagem. Envova a cabeça com um lenço e durma. Na manhã seguinte, faça um xampu e lave bem a cabeça.

* * *

5 — Uma vez por semana veja se consegue dormir 9 horas e ficar ao todo 12 horas na cama. Uma noite inteira por semana é excelente — afirmava um grande médico. À noite, fique tranqüila e que nada venha a perturbar. Nenhum ruído, nem amigos, nem os filhos, nem o marido. Antes de guardar o leito, tome um banho morno. Alimente-se frugalmente na cama e leia uma hora antes de dormir. Uma leitura leve, está claro. Este repouso a tornará mais jovem.

Bom tom

As senhoras merecem uma deferência tôda especial, está claro. Mas para conversar com elas, é mui louvável um certo tato, a fim de que sejam evitadas as modernas gírias tão em voga e tão do gôsto de muita mocinha bonita. Mostrar-se desembaraçada é bom, mas nunca chegar ao extremo de emitir idéias extravagantes e têrmos exóticos, naturalmente tão longe do bom gôsto na arte de saber conversar bem.

Cabelos à Miss Landrelli

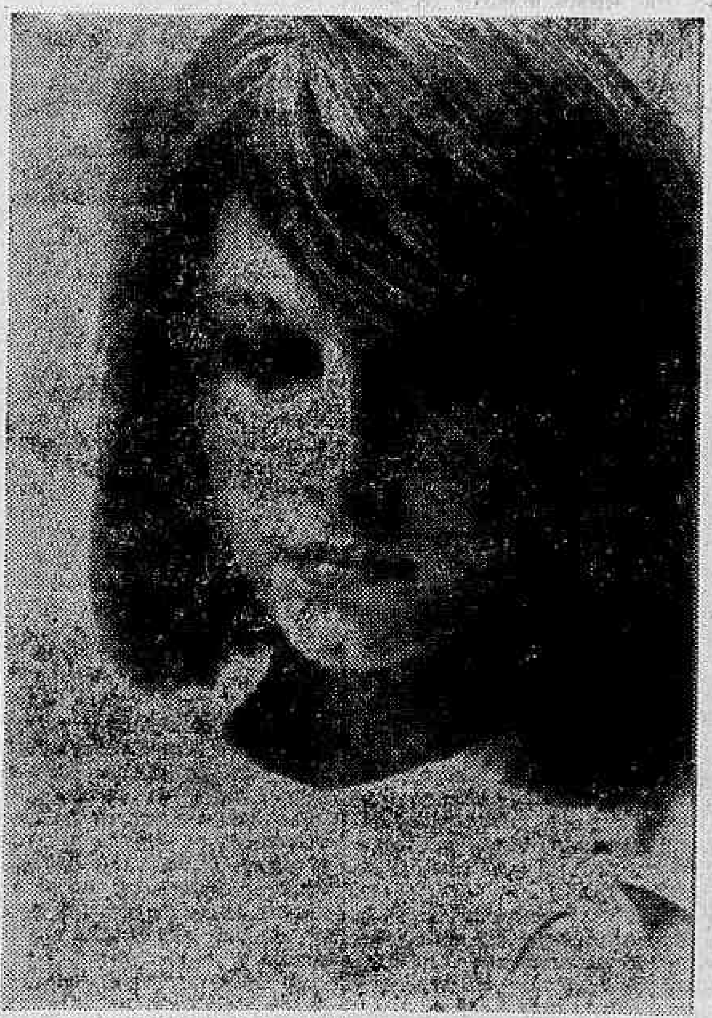

O penteado deve exprimir a sua personalidade, pois, um traço que pode realçar o seu rosto estragaria qualquer possibilidade de beleza da fisionomia de sua amiga, por exemplo. Logo... evite excentricidades, que revêlam em todos os sentidos, ausência de bom gôsto. De acôrdo com os afamados mestres parisienses você encontrará uma orientação preciosa na escolha do penteado a adotar: ● O rosto longo pode ser equilibrado por um penteado sôbre o largo. ● O rosto redondo tornar-se-á mais ovalado graças aos cabelos semilongos e pouco frisados, ou melhor, ligeiramente jeitosos. ● O pescoço curto pede sempre nuca descoberta. ● A testa larga reclama uma franja macia e leve para equilibrar o oval do rosto. ● O rosto irregular — ou de traços muito marcados — requer um penteado repartido do lado ou assimétrico. ● O rosto oval, de traços puros, pede um penteado clássico, liso e repartido ao meio. ● As orelhas grandes muito lucrarão em serem dissimuladas pelas mechas de um penteado fôfo.

ASTROLOGIA

Prof. MIRAKOFF

Pode viajar

HOJE, 6-3-64 (6ª feira) — As horas da tarde serão impróprias para tratar de assuntos científicos. A parte da manhã será benfazeja para viagens.

ACONTECERÁ HOJE AO LEITOR:

Seguem-se as possibilidades felizes ou não de hoje, com horas e números favoráveis para os leitores nascidos em quaisquer dia, mês e ano dos períodos abaixo:

ENTRE 22 DE DEZEMBRO E 21 DE JANEIRO (Capricórnio) — O momento é de grande responsabilidade. Por isso exige a máxima atenção nas suas diretrizes novas. 11, 14 e 16; 23, 45 e 65 (horas e números).

ENTRE 22 DE JANEIRO E 18 DE FEVEREIRO (Aquário) — Confiança em todos é linha perigosa e difícil de encontrar. Os predicados que se encontram em determinada pessoa são devidos às influências superiores e estas não são dadas a todos. 7, 8 e 12; 32, 57 e 89 (horas e números).

ENTRE 19 DE FEVEREIRO E 20 DE MARÇO (Peixes) — Cuide de si, mental e orgânicamente, para encontrar os bons finais do caminho, pelo qual enveredou. 11, 13 e 15; 32, 54 e 76 (horas e números).

ENTRE 21 DE MARÇO E 20 DE ABRIL (Aries) — Sua vitalidade natural deverá ser o meio pelo qual encontra caminhos fáceis para todos os empreendimentos. 7, 9 e 10; 23, 54 e 67 (horas e números).

ENTRE 21 DE ABRIL E 20 DE MAIO (Touro) — Sua capacidade de trabalho poderá ser alterada para lhe dar maiores possibilidades financeiras e sociais. 11, 13 e 16; 32, 45 e 78 (horas e números).

ENTRE 21 DE MAIO E 21 DE JUNHO (Gêmeos) — Tenha melhores sonhos sentimentais para encontrar rapidez nos processos de trabalho. 1, 15 e 19; 32, 45 e 67 (horas e números).

ENTRE 22 DE JUNHO E 21 DE JULHO (Câncer) — Os dias da mocidade deverão esr sempre um estímulo para a eterna felicidade do presente e do futuro. 11, 14 e 17; 32, 54 e 78 (horas e números).

ENTRE 22 DE JULHO E 20 DE AGOSTO (Leão) — Seus sonhos deverão se tornar em realidade, se não perder seus dons naturais de intuição e perseverança. 11, 14 e 18; 23, 56 e 89 (horas e números).

ENTRE 22 DE AGOSTO E 21 DE SETEMBRO (Virgem) — Tenha neste dia, novos horizontes para descortinar paisagens mais decorativas para a sua vida. 11, 15 e 18; 45, 67 e 89 (horas e números).

ENTRE 22 DE SETEMBRO E 21 DE OUTUBRO (Balança) — Construa com muito cuidado e carinho o seu palácio da eternidade: sua alma. Ajude de maneira filantrópica os velhos e as crianças para que seus desejos sejam conquistados para o bem. 11, 19 e 3 (horas e números).

ENTRE 22 DE OUTUBRO E 21 DE NOVEMBRO (Escorpião) — Não conte com ninguém para dar-lhe conselhos capazes de fazê-lo um invencível, para orientá-lo no setor sentimental de grande influência na sua felicidade pessoal. 8, 9 e 10; 35 e 67 (horas e números).

ENTRE 22 DE NOVEMBRO E 21 DE DEZEMBRO (Sagitário) — As viagens são aconselhadas para revigorar-lhe os nervos e dar-lhe mais longevidade, sempre jovial, porém, sinta-se sempre com vinte primaveras. 11, 17 e 19; 32, 54 e 67 (horas e números).

SOPA ESPANHOLA

1 envelope de Sopa de Galinha com Fidelinho Maggi
2 colheres de sopa de maionese
Salsa, cebolinha picada (se quiser).

Prepare a sopa, segundo as indicações da embalagem. Deixe esfriar e leve à geladeira, por mais ou menos vinte minutos. Com o auxílio de uma escumadeira, retire a gordura da superfície. Junte a maionese, misturando bem. Sirva gelada, acrescentando salsa e cebolinha verde, se fôr de seu agrado.

●

O ôvo é alimento de fácil digestão e pode ser servido das mais variadas formas, em qualquer refeição e nas mais diversas épocas do ano. Vejamos uma deliciosa receita feita à base de ovos.

OVOS AU GRATIN

2 colheres de sopa rasas de farinha de trigo
1 copo de leite
1 lata de Creme de Leite Nestlé
Fondor Maggi, sal, pimenta
2 colheres de sopa cheias de queijo parmesão ralado
6 ovos cozidos.

Dissolva a farinha de trigo no leite frio e leve ao fogo mexendo sempre até engrossar. Retire então e acrescente o creme de leite, Fondor, sal, queijo ralado. Arrume numa fôrma pirex, untada de manteiga, os ovos cozidos e cortados ao meio, cobrindo tudo com o creme. Polvilhe queijo ralado e coloque pedacinhos de manteiga. Leve ao forno quente até dourar.

Aqui pra nós...

A mesa deve ter um aspecto agradável: a toalha em harmonia com copos, louças e talheres.

●

Se os acessórios forem rústicos, uma pequena cesta servirá de centro ornamental com frutas e legumes.

●

Jantar de cerimônia: a prataria combina com os cristais. No centro da mesa flôres finas. As velas devem harmonizar-se com a tonalidade das flôres.

●

Os pratos de cada lugar guardam uma distância de 50 cm, aproximadamente, um do outro.

●

A disposição dos talheres obedece às seguintes regras: ao lado direito ficam as facas e a colher de sopa; ao lado esquerdo, ficam os garfos respectivos. As lâminas cortantes das facas devem ficar voltadas para os pratos.

●

Os talheres de sobremesa, modernamente, são trazidos no momento de servir. Mas se preferirmos, podemos colocar acima dos pratos, em jantares de menos cerimônia.

●

Os copos são colocados em grupo acima do prato, à altura da faca. Devem obedecer todos ao mesmo estilo.

●

Guardanapos: dentro do prato ou do lado esquerdo, próximo dos garfos. O pratinho de pão do lado esquerdo, podendo-se dispor de uma pequenina faca para a manteiga na borda da mesma.

IOLANDA ® Por Chic Young

NERVOSO?

O calor do Rio o deixa irritado? Não hesite! Vá passar algum tempo na

Clínica de Repouso Sta. Helena

onde V. Sa. terá um ambiente familiar e tranqüilo, excelente passadio e acomodações confortáveis a baixo custo. Anote o endereço: RUA DOS EXPEDICIONÁRIOS n.º 144, BINGEN — PETRÓPOLIS

Informações com Da. Zélia ou com o médico residente, Dr. Abílio, pelo telefone: Petrópolis 4561

Direção técnica: Profs. Maurício de Medeiros, Eurico Sampaio e Paulo Hervê

Teatros & Boites — Programa para sua Noite

★★★★★★★★★★★★★★★★★★★

BOTTLES BAR

NARA LEÃO,

NOVA ATRAÇÃO!

APRESENTA TÔDAS AS NOITES

ROSINHA DE VALENÇA ao violão

E

COPA TRIO

Rua Duvivier, 37 — Tel.: 57-1065

LITTLE CLUB

ZE MARIA E SEU CONJUNTO

A MELHOR MÚSICA DAS NOITES CARIOCAS

ESTREARÃO, DIA 8

CONSUELO LEANDRO

E

BOSSA TRÊS

Rua Duvivier, 37-L — Tel.: 57-6984

Bar Cangaceiro

APRESENTA

HELENA DE LIMA

SEGUNDA — TERÇA E QUARTA-FEIRA

&

ELIZETE CARDOSO

QUINTA — SEXTA E SABADO

Rua Fernando Mendes, 25 — «Show», 11,30 horas

DCinema

CARLOS ACUIO

'Pôrto das Caixas', Sarraceni e um Saci

RUBEM Biáfora, crítico de "O Estado de São Paulo", diretor de "Ravina", homem de grande influência nos meios cinematográficos paulistas, telefonou a Paulo César Sarraceni avisando-o que "Pôrto das Caixas" vai ganhar o "Saci" de 1963.

Antes de mais nada, queremos avisar que nós acreditamos, que tanto Paulo César Sarraceni, Rui Guerra, Nélson Pereira dos Santos, Gláuber Rocha, Joaquim Pedro, Carlos Diegues, entre outros, poderiam receber o prêmio, tranqüilamente, sem que houvesse nenhuma injustiça.

Todos êles estão num trabalho intenso de pesquisa, num caminho certo em busca do verdadeiro cinema brasileiro. Dizer que o filme dêste é melhor do que o daquele não tem muito nexo. Há erros e acertos. Mas há, sobretudo, vontade de acertar.

Nós apreciamos demais êsse poema de Paulo César que é "Pôrto das Caixas". O mais triste e mais doente filme do Brasil, tão triste e doente como é o nosso país "Pôrto das Caixas" é representante de um momento nosso.

Queremos falar, apenas, da confusão nacional. Rubem Biáfora não poderia gostar de "Pôrto das Caixas" porque êste filme pretende justamente o contrário do que êle pretende. Mas êle gosta. Eis a questão.

Mas a confusão nacional está aí. Rubem Biáfora como assunto é bom apenas para comentarmos, não êle próprio, mas todo um problema paulista que é intrincado e que não cabe em uma lauda.

São Paulo é também Válter Hugo Koury, o que é sintomático. E' o maior centro industrial do Brasil, o que é sintomático. É a região menos subdesenvolvida do país, o que também conta.

Em 20 anos, desceram para São Paulo 3.000 milhões de emigrantes vindos de tôdas as partes do Brasil e do mundo. E' uma cidade de intenso conflito cultural, sem cultura definida: Válter Koury.

Rubem Biáfora como Válter Koury são representantes passivos da cultura paulistana, no que ela tem de misturada e confusa. Talvez se salvem, talvez.

Queremos registrar o fato: Biáfora é tão confuso que passou a gostar de um filme que lhe é contrário, tudo o que êle prega vai de encontro às idéias de Sarraceni.

"Pôrto das Caixas" é o filme que Biáfora gostaria de ter feito e que procura intensamente nas noites. Nunca encontrará enquanto não encarar de frente a sua cidade, a sua realidade, como Paulo fêz.

FOGO

Eis o programa de março do Museu de Arte Moderna, "Iniciação ao Cinema Japonês" apresentando os melhores filmes do Japão, dando uma idéia global do que se fêz em matéria de cinema naquele país. Os filmes serão apresentados na Maison de France às 18,30.

6 de março — "Os Amantes Crucificados" — direção Kenji Mizoguchi — considerado pela crítica japonesa como o melhor filme de 1954;

9 de março — "O Segrêdo da Bailarina" — direção Hideo Oiba — filme intimista;

11 de março — "Até o Dia [illegible]" — direção Tadashi Imai — o japonês de "Hiroshima, Meu Amor", é um dos intérpretes;

13 de março — "Meu Irmão Nianchan" — direção Shohei Imamura — o maior sucesso cinematográfico do Japão em 1960;

16 de março — "Nuvens de Verão" — direção Mikio Naruse — o primeiro filme de Naruse, considerado o seu maior sucesso;

18 de março — "Histórias de Tóquio" — direção Yasujiro — filhos contra os pais;

20 de março — "O Antiquário" — direção Shiro Toyoda — filme de rebelião contra as fórmulas comerciais do cinema japonês;

23 de março — "Poesia do Meu Primeiro Amor" — direção Keisuke Kinoshita — o diretor é um dos poucos estilistas do cinema japonês;

25 de março — "Viver" — direção Akira Kurosawa — o mesmo diretor de "Sete Samurais";

27 de março — "O Intendente Sansho" — direção Kenji Mizoguchi — sôbre êle, disse Kurosawa: Agora que Mizoguchi se foi, restam poucos diretores que podem ver o passado clara e realisticamente";

30 de março — "Tentação do Desejo" — direção Yasushi Nakahira — a nova geração contra a tradição.

OS TRÊS MELHORES

"GANGA-ZUMBA" — Vitória — Livre.

"A Guerra dos Botões" — Ópera — Bruni S. Peña. — Livre.

"O ATENTADO" — Paissandu — 18 anos.

GLADYS COM NÉLSON NO MURO — "Os Fuzis", de Rui Guerra, vem aí. Na foto, Maria Gladys e Nélson Xavier, dois intérpretes do filme.

RÁDIO, TV E ELETRÔNICA

PAULO DIAMANTINO DE OLIVEIRA

Inflação de técnicos

Em 1951, quando a Cidade Maravilhosa só possuía uma estação de tevê (Canal 6), palestramos com um conhecido técnico, já naquela época conhecedor profundo dos segredos da reparação de aparelhos receptores de televisão. Queixava-se êle da quantidade de trabalho a executar mas sem ter tempo para fazê-lo, e nem sequer podia reparti-lo com outros, pois o número de técnicos era muito pequeno.

Decorridos quase treze anos, houve uma transformação tremenda nesse setor. O número de aparelhos cresceu de maneira extraordinária, em conseqüência do aparecimento de novas telemissoras. Correndo em paralelo com êsse fato, o número de técnicos subiu. Mas cresceu demais, a ponto de inflacionar. E o que vemos hoje em dia é a desvalorização crescente do homem especializado, com a sua profissão caindo vertiginosamente de conceito perante o público.

TRÊS QUALIDADES

A desvalorização profissional do técnico de televisão acentuou-se de tal forma que já se dividiu a classe em três categorias: **técnico**, técnico e "técnico". Parece brincadeira, mas é fato concreto. Para exemplificar, vamos por etapas: **técnico** reparador legítimo é aquêle que sempre procurou valorizar-se através de um trabalho criterioso e honesto, o qual, além disto, demonstra um conhecimento superior teórico e prático de tudo aquilo que diz respeito à técnica de manutenção. E' o grau dez da classe. São muito poucos e faturam muito bem. Não gostam de trabalhar para emprêsas, pois preferem a independência laborista, muito embora existam alguns que se sentem bem em mourejar dentro de fábricas e de organizações do ramo.

O técnico normal, comum, corriqueiro, é o chamado **pau pra toda obra**, enfrenta qualquer situação e quase sempre se sai airosamente. Tem bons conhecimentos práticos, mas pecando, alguns, pela falta de teoria. Trabalha tanto avulsamente como prestando serviços a emprêsas que exploram o ramo e a êles também. E' como em qualquer profissão, tem também seus momentos de falta de educação. Não é dado à desonestidade. Pelo menos os que nós conhecemos são indivíduos considerados honestos.

O último da categoria — o "técnico" — não é fàcilmente reconhecível, pois se apresenta, tôda vez que a ocasião o exige, com as características próprias de um conhecedor do assunto. E' um indivíduo que não tem o mínimo receio das conseqüências do seu ato, como todo bom aventureiro que se preza. Geralmente trabalha por conta própria. Entra na residência do usuário, estraga-lhe o aparelho e ainda lhe cobra uma pequena fortuna pelo "consêrto".

Dentro dêsse meio de "técnicos" há um muito **vivo**. E' aquêle que mesmo não entendendo nada de consêrto, se apresenta nas ocasiões oportunas como credenciado. Chega num local qualquer onde há um aparelho para ser reparado, examina o receptor, sem tocar-lhe a mão, e dá o diagnóstico: está muito ruim e, por êsse motivo, não pode ser feito o reparo aqui: tem que ir para a oficina. Quando lhe atendem, **retira o** receptor e manda-o para uma oficina mesmo (quase sempre a de uma emprêsa da **própria** fábrica do aparelho). Devolve-o dias depois nas melhores condições. Mas na hora de cobrar o consêrto **tira o couro** do seu dono, pois cobra em dôbro o que pagou à emprêsa.

O "técnico" é conhecido no ambiente como **chave de fenda**, porque com êsse simples instrumento estraga qualquer aparelho.

Em conclusão, mesmo que o número de receptores cresça na proporção dobrada, o número de técnicos de televisão tende a aumentar ainda mais, chegando ao ponto de haver dois ou três para um só aparelho. Bem, mas **técnicos** mesmo são poucos.

ARTES

ANTÔNIO BENTO

A Canção Artística Brasileira

HA muito interêsse, tanto no país como no exterior, pelo conhecimento da canção artística brasileira, até agora muito difundida, tanto aqui como no estrangeiro.

A Rádio Roquete-Pinto, exatamente com o objetivo de contribuir para uma maior divulgação da nossa canção artística, gênero que se afirma como um dos mais expressivos da criação musical do nosso país, promoverá o lançamento de uma coleção de músicas impressas, na qual figurarão as obras dos nossos mais destacados autores, de acôrdo com um critério de rigorosa seleção.

A coleção, que será publicada sob a etiquêta do editor Mangione, apresentará, inicialmente, "Festa na Bahia", "Seresta", "Canção" de Francisco Mignone e "Azulão" de Radamés Gnatalli.

A Rádio Roquete-Pinto também lançará uma coleção de discos dedicada à nossa canção artística, coleção que será inaugurada com as "Canções Típicas Brasileiras", de Vila-Lobos, na interpretação de Cristina Maristany e Alceu Bocchino.

Essa é uma iniciativa de interêsse artístico, que vem servir incontestàvelmente à cultura brasileira.

Noticiário

• Depois da sua exposição de gravuras norte-americanas, a Galeria IBEU apresentará, a 11 do corrente, obras dos artistas Altina Lofégo Leão, Betty King, Manuel Messias dos Santos, Maria Laura Radspieler e Spencer Daltro de Miranda.

• O embaixador Josias Leão trouxe de Jacarta uma coleção de pintura da Indonésia, que será brevemente exposta nesta capital.

• Encerrou-se na Galeria La Ruche, na Rua Augusta 1530, em São Paulo, a exposição do pintor surrealista Walter Lewy, que foi substituída por um conjunto de pinturas, desenhos e gravuras de Segall, Caribé, Rebolo, Fukushima, Raimundo Oliveira, Volpi e Mané Katz, pintor de Israel. Dia 10, inaugura-se a exposição individual de João pintor de parede que tem feito paisagens e naturezas mortas muito apreciados. A galeria abre diàriamente, das 15 às 22,30 horas, e, aos domingos e feriados, das 18,30 às 22,30 horas.

• Em São Paulo, desenhos, litogravuras, guaches e óleos compõem a exposição da obra de Diego Rivera, que marcou ontem a abertura da Galeria Atrium, na Avenida São Luís, 258.

• O ministro Jorge Maia, diretor do Departamento Cultural do Itamarati, recebeu ontem uma comissão de dirigentes da Associação Brasileira de Críticos de Arte.

• O Museu de Arte Moderna do Rio de Janeiro, através de seu Departamento Cinematográfico, dará início, a partir do dia 17 de março, a um Curso de Formação Cinematográfica, com duração até 15 de novembro, composto de três matérias: História do Cinema, Crítica e Direção.

As matérias são independentes, podendo o interessado inscrever-se em apenas uma. A matéria História do Cinema está entregue a Alex Vianny, autor de "Introdução ao Cinema Brasileiro", crítico e realizador de filmes ("Agulha no Palheiro" e "Sol Sôbre a Lama"); Crítica está a cargo de Ronald F. Monteiro, cujos conhecimentos são comprovados por todos os que assistem e assistiram a suas aulas na ASA; finalmente, Direção será dada por Rui Guerra, formado pelo Institut des Hautes Études Cinématographiques (IDHEC), de Paris, e diretor dos filmes "Os Cafajestes" e "Os Fuzis" (agora em montagem). Êste será um curso eminentemente prático, com o objetivo de preparar o interessado para a produção.

O Departamento Cinematográfico do Museu está em entendimentos com produtores cinematográficos no sentido de, baseado no aproveitamento de cada um, o freqüentador do curso fazer estágio na produção comercial.

Será dado, no final dos cursos, um atestado de freqüência e de aproveitamento.

As inscrições estão abertas no Museu, diàriamente, das 14 às 18,30 horas, exceto aos sábados, no Setor de Cursos.

REGISTRO

Aniversários

FAZEM ANOS HOJE:

SENHORES:

Guilherme Romano; Heitor Costa; José da Silva Sá; Abelardo de Sousa Pinto.

SENHORAS:

Ivone Reilizzi Martins Pinheiro, espôsa do sr. Augusto Martins Pinheiro; Valesca Leitão Pereira, espôsa do senhor Raul de Paiva Pereira.

MENINAS:

Teresinha, filha do sr. Solimar Ferreira de Carvalho e da sra. Eneide Ferreira de Carvalho.

In memoriam

— Fátima Maria, filha do sr. Jorge Furtado de Mendonça e da sra. Adélia Maria Vargas de Mendonça.

MAJOR TOMÁS VIEIRA MACIEL — Transcorrendo, hoje, sábado, a data do aniversário natalício do major Tomás Vieira Maciel, pai do jornalista Djalma Maciel, será rezada missa em sua memória às 10,30 horas, no altar-mor da Igreja de Santa iRta.

Noite dançante hoje no Clube dos Cariocas

Hoje, como tôdas às sextas-feiras, o Clube dos Cariocas realizará, mais uma noite dançante. Esta será animada pelo nôvo conjunto contratado pelo clube, que é o de "Moreira e seu Ritmo", que estreou no último baile realizado por aquêle clube, isto é, sexta-feira passada, na qual conquistaram, logo, a simpatia dos presentes, pelos belos números executados.

Por outro lado, a dinâmica diretoria do Clube dos Cariocas, entre as várias medidas que vêm adotando para tornar êsse já tradicional baile das sextas-feiras, mais social, deliberou que, a partir de hoje, não será permitida, em hipótese alguma, a entrada de sócios ou convidados, que estejam de blusão.

CLÍNICA MÉDICO-CIRÚRGICA DO
DR. AMÉRICO CAPARICA
Consultório: Rua Visconde do Rio Branco, 31 (Elevador) — Telefone: 42-2056 — Diàriamente, das 15 às 18 horas. Residência: Rua Gonçalves Crespo, 366 — 2º andar — Apartamento n. 201 — Telefone: 28-0263

DR. NELSON SCHUSTOF
CLÍNICA DE SENHORAS
Rua Hilário de Gouveia, 66 - S/1.205 — Tel. 37-0462

DESFILE

NÉLSON JORGE

Surge um novo clube na GB

UM nôvo clube será lançado muito em breve em Jacarepaguá, trata-se de "Vale do Paraíso Campestre Clube", que o sr. Alberto Meleu fundou num dos recantos mais aprazíveis do Rio. Um quadro social numeroso já pertence ao clube, que tem uma faixa de terra de 173,000 m2, e com as seguintes atrações: piscina, vestiário, bar, restaurante, quadras de esportes diversas, lago com barcos e uma autêntica floresta, assim como a maior plantação de eucaliptos da Guanabara. Três excelentes residências completam as magníficas dependências dêste nôvo e promissor clube, que vai reunir a sociedade da ZN.

Enlace matrimonial

AMANHÃ com a Catedral Metropolitana totalmente iluminada estarão recebendo a bênção nupcial a elegante senhorita Nilza Malvar filha do casal Antônio (Maria) Malvar e o sr. Jéferson Rocha dos Santos. O enlace civil acontecerá na tarde de hoje na Rua Dom Danoel. Os noivos receberão os amigos e parentes para um coquetel após a cerimônia religiosa. Felicidadees ao casal.

Símbolo

OS desenhos apresentados para o concurso de símbolo do IV Centenário da cidade mostrou que apesar de diferentes todos seguiram a mesma linha de "traços modernos". O vencedor — já apelidado de sinal de tráfego — foi realmente o mais bonito, apesar de feio.

Quitandinha

O SANTAPAULA Quitandinha está realmente em fase de grandes progressos e encontrou definitivamente o seu rumo, que não poderia ser outro que não o de sucessos e glória. O programa social desportivo do corrente mês diz bem o que será o clube para o futuro. Hoje com início às 21 horas um "Babp-boite" em "hi-fi". Amanhã às 21 horas, cinema para adultos e "boite" às 22 horas com grandes atrações.

Galeria La Ruche

ENCERROU-SE na Galeria La Ruche em São Paulo a exposição individual do pintor surrealista Walter Lewy, que foi substituída por um conjunto de pinturas, desenhos e gravuras de Segall, Caribé, Robelo, Fukushima, Raimundo de Oliveira, Volpi e Mané Katz, o pintor de Israel. Dia 10 inaugura-se uma exposição individual de João, pintor de parede que tem assinado paisagens e naturezas mortas de rara beleza. A galeria abre diàriamente, das 15 às 22,30 horas e, aos domingos e feriados das 18,30 às 22,30 horas.

Desfiles

CONFORME noticiamos antes do carnaval, a partir do mês de abril próximo estaremos promovendo em diversos clubes sociais da Guanabara e adjacências a exibição de "fantasias premiadas no último carnaval". Fazem parte do nosso roteiro os clubes "Náutico de Volta Redonda", "Olaria A. C.", "Riachuelo T. C.", "Vitória T. C.", "Jequiá E. C.", "Associação dos Servidores Civis do Brasil", "Jacarepaguá T. C.", "Sampaio A. C.", Atlética Portuguêsa" e ainda um contrato com a maior emprêsa de espetáculo do Rio Grande do Sul, para exibição de oito fantasias durante quinze dias consecutivos, em diferentes cidades. Queremos ressaltar que só iniciaremos os nossos desfiles, à partir de abril, a fim de evitar a coincidência com os desfiles do empresário Ribeiro Martins, que se estenderão até o dia 5 do mesmo mês.

Lembramos mais uma vez aos diretores-sociais, que ainda temos algumas datas em branco, até a primeira quinzena de maio, quando então viajaremos à Pôrto Alegre para o cumprimento do nosso contrato, com a Emprêsa Orquesban de Espetáculos. Maiores detalhes na redação do DIARIO CARIOCA com êste colunista ou com o confrade Belino Melo pelo telefone 22-5140 — Ramal 45 e 36-3288.

Rápidas

O govêrno estadual colocou várias camionetas com autofalantes indicando a população onde tomar uma condução para a volta ao lar. O resultado continua o mesmo. "O". • Portela oferecerá uma feijoada comemorativa da vitória do último carnaval. Convite dos mais originais distribuídos para o casamento de D. Pedro. • Mangueira terá novo presidente até o final dêste mês. • O samba-enrêdo do Império Serrano será gravado pela "Discobrás" na voz de Silvana. • O tráfego no Rio de Janeiro está pior do que um jôgo de xadrez para quem não sabe jogar. • Água que é bom só em palavras. • Portela se apresentou na noite de ontem no Jóquei Clube lotando completamente as dependências do simpático clube de corridas da Gávea. Mangueira estará desfilando amanhã em Copacabana e no próximo sábado será a vez do Império Serrano. Quem ganha com essa promoção são os moradores da ZS que não puderam, na maioria, assistir ao desfile de domingo. As viagens atrapalham. • Grande movimentação na Secretaria de Turismo para os planejamentos do IV Centenário. • Foi quebrado um tabu nessa Secretaria a respeito de organização de carnaval. A comissão antiga está com raiva pelo êxito da atual que com idéias novas deu o melhor carnaval dos últimos dez anos. • Por hoje é só.

Denise Rocha Almeida, também já foi "Miss Koleston", tendo sido classificada em terceiro lugar. O interessante concurso voltará no próximo domingo.

CINEMAS

CENTRO

• PLAZA — 22-4097 — "O Triunfo de Maciste" (Proib. até 10 anos) com Kirk Morris e Cathia Caro.
• METRO PASSEIO — 22-6414 — "Os Sete Gladiadores" (Proibido até 10 anos) com Richard Harrison e Loredana Nusciak.
• PALÁCIO — 22-4838 — "Cleópatra (Proibido até 18 anos) com Richard Burton e Elizabeth Taylor.
• ODEON — 22-4508 — "Lancelot, o Cavaleiro de Ferro". (Proibido até 14 anos) com Cornel Wilde.
• IMPÉRIO — 22-9348 — "Viver, Amar e Sofrer". (Proibido até 18 anos) com Suzy Parker e Clif Robertson.
• PATHE — 22-8795 — "O Santo Módico". (Censura livre) com Leny Eversong e Breno Melo.
• CAPITÓLIO — 23-6788 — "Por amor ou por Dinheiro" (Censura Livre) com Kirk Douglas e Mitzi Gaynor.
• REX — 22-6327 — "No Tempo dos Pioneiros". (Proibido até 14 anos) com James Philbrook e Nancy Kovak.
• RIVOLI — 42-9029 — "Os Boas Vidas". (Proibido até 14 anos) com Alberto Sordi.
• VITÓRIA — 42-9020 — "Tormentos D'Alma" (Proibido até 18 anos) com Sidney Poiter e Bobby Darin.
• CINEAC — 42-6024 — "Juventude Sem Amanhã". (Proibido até 18 anos) com Iracema Vitória, Celme Silva e Charles Florentino.
• CINE FESTIVAL — "Rio à Noite". (Proibido até 18 anos). A vida noturna no Rio.
• IRIS — 42-0763 — "Pistolas do Sertão". (Proibido até 10 anos) com Robert Taylor e Joan Caufield.
• SÃO JOSÉ — 42-0592 — "Nordeste Sangrento". (Proibido até 18 anos) com Lueli Figueiró.
• PRESIDENTE — 47-7128 — "O Suplício de Tua Ausência". (Proibido até 18 anos).
• FLORIANO — 43-9074 — "O Crime de Monte Carlo" (Proibido até 14 anos) com Alberto Sordi.
• PARIS PALACE — "Primavera das Moças" (Censura Livre) com o Ballet Russo.
• RIVIERA — "Nua no Mundo" (Proibido até 18 anos) com Gina Lolobrigida.
• COPACABANA — 57-5134 — "No Tempo dos Pioneiros". (Proibido até 14 anos) com James Philbrook e Nancy Kovak.
• FLORIDA — 37-7141 — "O Triunfo de Maciste". (Proibido até 10 anos) com Kirk Morris e Cathia Caro.
• KELLY — "Rio à Noite". (A capital do samba). (Proibido até 18 anos). A vida noturna do Rio.
• METRO COPACABANA — 37-9898 "Os Sete Gladiadores" (Proibido até 10 anos) com Rex Harrison e Loredana Nusciak.
• BRUNI (Copacabana) — "O Incrível Homem do Espaço" (Censura Livre) com Tom Tryon e Brian Keith.
• RICAMAR — 37-9932 — "O Santo Módico" (Censura Livre) com Leny Eversong e Breno Mello.
• RIAN — 35-6114 — "O Mais Longo dos Dias" (Proibido até 10 anos) com Peter Lawford e mais 42 astros.
• BRUNI (Botafogo) — 26-6072 — "Europa de Noite" (Proibido até 18 anos) — A Vida Noturna na Europa.
• VENEZA — 46-6828 — "Elas Querem é Casar" (Proibido até 14 anos) com Shirley Mac Laine.
• BOTAFOGO — 26-2259 — "No Tempo dos Pioneiros" (Proibido até 14 anos) com James Philbroocks e Nancy Novacks.
• GUANABARA — 26-9339 — "Lancelot, o Cavaleiro de Ferro" (Proibido até 14 anos) com Cornel Wilde.
• PAISSANDU — "O Atentado" — (Proibido até 14 anos) com Bozena Kurowska e Gfazyna Stanliszwska.
• OPERA — 46-7218 — "A Guerra dos Botões" (Censura Livre) com Jean Richard e Yvete Etevlant.
• SÃO LUIS — 25-7459 — "Por amor ou Por Dinheiro (Censura Livre) com Kirk Douglas e Mitzi Gaynor.
• POLITEAMA — 25-1143 — "Os Três Patetas em Órbita" (Censura livre) com Os Três Patetas.
• AZTECA — 45-6813 — "Nua no Mundo" (Proibido até 18 anos) com Gina Lolobrigida.
• BRUNI (Flamengo) — "Europa de Noite". (Proibido até 18 anos). A vida noturna na Europa com artistas famosos.

ZONA SUL

• LEBLON — 27-7803 — "Jasão e o Vale de Ouro". (Proibido até 10 anos) com Todd Armstrong e Nancy Kovak.
• MIRAMAR — "Viver Amar e Sofrer". (Proibido até 18 anos) com Suzy Parker e Clif Robertson.
• CARUSO (Copacabana) — 27-3050 "Arsene Lupin Contra Arsene Lupin" (Censura Livre) com Jean Claude Brialy.
• BRUNI (Ipanema) — "O Triunfo de Maciste". (Proibido até 10 anos) com Kirk Morris e Cathia Caro.
• PIRAJÁ — 47-2668 — "A Marca Secreta D'Artagnan" (Proibido até 10 anos) com George Nader.
• — PAX — 27-6621 — "Cimarron" (Proibido até 14 anos) com Glenn Ford e Maria Shell.
• ART PALÁCIO (Copacabana) — 52-2795 — "O Santo Módico". (Censura livre) com Leny Eversong e Breno Mleo.
• ALVORADA — 27-2936 — "A Noite" (Proibido até 18 anos) com Marcello Mastroiani, Jeanne Morau e Mônia Vitti.
• JUSSARA — 26-6257 — "O Candelabro Italiano" (Proibido até 14 anos) com Aossano Brazzi e Angie Dickinson.
• IPANEMA — 47-3806 — "Conquista de Apache" (Proibido até 14 anos) e "O Bombeiro Atômico".
• ROXI — 26-6245 — "Lancelot o Cavaleiro de Ferro". (Proibido até 14 anos) com Cornelj Wilde.
• ALASKA — "O Repouso do Guerreiro" (Proibido até 18 anos) com Robert Hossein e Brigitte Bardot.
• ROIAL — "Seu Destino Sua Glória". (Proibido até 18 anos) com Frank Lavejoy e James Best.

ZONA NORTE

• RIO BRANCO — 43-1839 — "Pistolas do Sertão" — (Proibido até 10 anos) com Robert Taylor e Kathleen Maguire.
• MADRI — 48-1184 — "O Mais Longo dos Dias" (Proibido até 10 anos) com Peter Lawforfl e mais 42 astros.
• SANTA ALICE — 38-9993 — "No Tempo dos Pioneiros" (Proibido até 14 anos) com James Philbrooks e Nancy Novacks.
• AMÉRICA — 48-4919 — "O Repouso do Guerreiro" (Proib. até 18 anos) com Robert Hossein e Brigitte Bardot.
• NATAL — 48-1480 — "Tirania no Oeste" (Proibido até 10 anos) — Sexta-feira a domingo: "A Marca Secreta de D'Artagnan" — (Proibido até 10 anos).
• FLUMINENSE — 38-1404 — "Juana Galo, a Guerrilheira", (Proibido até 14 anos) com Maria Félix e Jorge Mistral.
• BRUNI (Saenz Peña) — "A Guerra dos Botões". (Censura livre) com Jean Ricard e Yvete Etevlant.
• ROMA — "O Sol é para Todos" (Proibido até 14 anos) com Kirk Douglas.
• BRITANIA — "Uma Garôta Chamada Tamiko" (Proibido até 14 anos) com Laurence Harvey e Marta Hyer.
• MARACANÃ — 48-1910 — "O Sol é Para Todos" (Proibido até 14 anos) com Kirk Douglas.
• CARIOCA — "No Tempo dos Pioneiros". (Proibido até 14 anos) com James Philbrook e Nancy Novak.
• METRO TIJUCA — 48-9970 — "Os Sete Gladiadores". (Proibido até 10 anos) com Rex Harrison e Loredana Nusciak.
• ART PALÁCIO (Tijuca) — "O Santo Módico". (Censura livre) com Leny Eversong e Breno Melo.
• ESKYE (Tijuca) — 28-5513 — "Europa de Noite". (Proibido até 18 anos). A vida noturna na Europa com artistas famosos.
• TIJUCA — 48-4518 — "Lancelot, o Cavaleiro de Ferro" (Proibido até 14 anos) com Cornel Wilde.
• OLINDA — 48-1053 — "O Triunfo de Maciste" (Proib. até 10 anos) com Kirk Morris e Cathia Caro.

SUBÚRBIO (Central)

• CACHAMBI — "Lancelot, o Cavaleirod e Ferro" — (Proibido até 14 anos) com Cornell Wilde.
• IMPERATOR — "Nevada". (Proibido até 14 anos) com Robert Mitchum e Nancy Gates.
• PIEDADE — 29-6352 — "Artimanhas do Amor" (Censura livre) e "O Escudo Negro de Falworth".
• MONTE CASTELO — 29-8250 — "A Marca Secreta de D'Artagnan" (Proibido até 10 anos) com George Nader.
• ENGENHO DE DENTRO — (Fechado para reforma).
• ART PALÁCIO (Méier) — "Santo Módico" (Censura livre) com Leny Eversong e Breno Melo.
• BRUNI (Méier) — 29-1222 — "Europa de Noite". (Proibido até 18 anos) com artistas famosos na vida noturna da Europa.
• MASCOTE — 29-0411 — "O Triunfo de Maciste" — (Proib. até 10 anos) com Kirk Morris e Cathia Caro.
• REGÊNCIA — "O Triunfo de Macistse". (Proibido até 10 anos) com Kirk Morris e Cathia Caro.
• COLISEU — 29-8753 — "O Repouso do Guerreiro". (Proibido até 18 anos) com Robert Rossein e Brigitte Bardot.
• ALFA — 29-5215 — "O Triunfo de Maciste". (Proibido até 10 anos) com Kirk Morris e Cathia Caro.
• PARA TODOS — 29-3191 — "O Santo Módico" (Censura livre) com Leny Eversong e Breno Melo.
• GUARACI — Não recebemos a programação.
• MARAJÓ (Jacarepaguá) — 696 — "Sonho com Milhões" (Censura livre) com Derci Gonçalves e Odete Lara.
• VAZ LOBO — 29-1998 — "No Domínio da Violência" (Proibido até 14 anos) com Charles Bickford.
• IRAJÁ — 29-8330 — "A Guerrilheira". (Proibido até 18 anos) com Maria Félix e Jorge Mistral.
• MADUREIRA — 29-8738 — "Os Três Patetas em Órbita" (Censura livre) com Os Três Patetas.
• PROGRESSO — "O Rio dos Homens Maus" (Censura livre) com George Montgomery e Peter Graves.
• CINE COIMBRA — "O Motim das Escravas" (Proibido até 14 anos).
• CINE MATILDE — "Rio à Noite" A Capital do Samba" (Proibido até 18 anos)
• MOÇA BONITA — "No Domínio da Violência" (Proibido até 14 anos) com Charles Bickford.
• CINE ANCHIETA — "O Homem que Roubou a Copa do Mundo" (Censura livre) com Ronald Golias.
• CINE HERMIDA — "Perdidamente Tua" (Censura lãivre) e "A Vingança de My Lady.

SUBÚRBIO (Leopoldina)

• ROSÁRIO — 30-1889 — "Pistolas do Sertão" (Proibido até 10 anos) com Robert Taylor e Loredana Nusciak.
• LEOPOLDINA — "Lancelot, o Cavaleiro de Ferro" (Proibido até 14 anos) com Cornell Wilde.
• PALÁCIO (Higienópolis) — "Os Sete Gladiadores" (Proibido até 10 ano) com Rex Harrison e Loredana Nusciak.
• MELO (Bonsucesso) — "No Tempo dos Pioneiros" (Proibido até 14 anos) com James Philbrook.
• SANTA CECÍLIA — 20-1823 — "Nevada". (Proibido até 14 anos) com Robert Mitchum e Nancy Gates.
• SANTA HELENA — 30-2666 — "Seu Destino Sua Glória" (Proibido até 18 anos) com Joel Mac Crea.
• RIO PALACE — "Anáguas à Bordo". (Censura livre) com Jack Lemon.
• SÃO PEDRO — 30-4131 — "O Triunfo de Maciste". (Proibido até 10 anos) com Kifk Morris e Cathia Caro.
• MAUÁ — 30-5056 — "O Santo Módoico" (Censura livre) com Leny Eversong e Breno Melo.
• RAMOS — 30-1094 — "O Grande Motim". (Proibido até 10 anos) com Marlon Brando e Trevor Howard.
• BRÁS DE PINA — 30-3489 — "No Domínio da Violência" (Proibido até 14 anos) com Charles Bickford
• PARAÍSO — 30-1060 — "Nevada". (Proibido até 14 anos) com Robert Mitchum e Nancy Gates.
• MELO (Penha) — "Nevada". (Proibido até 14 anos) com Robert Mitchum e Nancy Gates.
• PENHA — "Seu Destino sua Glória" (Proibido até 18 anos) com Joel Mc Crea.

NITERÓI

• SÃO BENTO — "Lancelot, o Cavaleiro de Ferro". (Proibido até 14 anos) com Cornej Wilde.
• CENTRAL — "Lancelot, o Cavaleiro de Ferro". (Proibido até 14 anos) com Cornel Wilde.
• ICARAÍ — "O Amante da Morte" (Proibido até 14 anos).
• ODEON — "No Tempo dos Pioneiros" (Proibido até 14 anos) com James Philbrook.
• ALAMEDA — "O Amante da Morte" (Proibido até 14 anos) — Sábado e Domingo: "Artimanhas de Amor" (Censura livre).
• SÃO JORGE — "Europa de Noite" (Proibido até 18 anos) — A Vida Noturna na Europa — (Censura livre).

SÃO JOÃO DE MERITI

• GLÓRIA — "Juana Galo, a Guerrilheira". (Proibido até 14 anos) com Maria Félix e Jorge Mistral.
• SÃO JOÃO — "Os Sete Gladiadores". (Proibido até 10 anos) com Richard Harrison e Loredana Nusciak.

CAXIAS

• PAZ — "Os Três Patetas em Órbita" (Censura livre) com Os Três Patetas.
• CAXIAS — "Juana Galo, a Guerrilheira" (Proibido até 14 anos) com Maria Félix.

PETRÓPOLIS

• CAPITÓLIO — 25-26 — "No Tempo dos Pioneiros" (Proibido até 14 anos) com James Philbrook.
• D. PEDRO — 36-40 — "Pintando o Sete" (Censura livre) com Cantinflas.
• PETRÓPOLIS — "Jasão o Velo de Ouro" (Proibido até 18 anos).

TEATROS

• TEATRO DE BÔLSO (Rua Jangadeiros, 28, Praça General Osoório, tel.: .. 27-3122) — "O Cunhado do Presidente", comédia de Aurimar Rocha, sob a direção do autor, com cenários e figurinos de Nilson Pena e interpretação de Jorge Cherques, Mona Delaci,, Aurimár Rocha, Thaís Portinho, Raul da Mata, Eloína, José Maria Monteiro, Ceci Medina, Edson Silva e outros.
• TEATRO CARLOS GOMES (Praça Tiradentes, esquina de Rua Pedro I, tel.: 22-7581) — "Boeing Boeing", comédia em três atos de Marc Camoletti, apresentada pelo empresário Oscar Ornstein, em tradução de Elsie Lessa, sob a direção de Adolfo Celi, com cenário de Napoleão Moniz Freire e tendo como intérpretes Eva Wilma, John Herbert, Leina Krespi, Francisco Cuoco, Maria Pompeu e Carminha Brandão.
• TEATRO COPACABANA — (Av. Copacabana, 291, telefone 57-1818, Ramal Teatro) — "Mary, Mary", comédia de Jean Kerr, em tradução de Milor Fernandes, sob a direção de Adolfo Céli, com cenários de Túlio Costa e interpretação de Fernanda Montenegro, Leonardo Vilar, Osvaldo Loureiro, Carlos Kroeber e Sônia Clara.
• TEATRO GINÁSTICO — (Av. Graça Aranha, 187, telefone 42-4521) — "Direitos das Mulheres", comédia de Alfonso Paso, apresentada por Vasco Morgado, em tradução de Daniel Rocha, direção de Antônio de Cabo, cenário de Pedro Leitão e com Sérgio Viotti, Jardel Filho, Márcia de Windsor, Maria Regina, Iolando Cardoso, Nestor Montemar, Margarida Rey, Teresa Raquel e Raul da Mata.
• TEATRO JARDEL — (Av. Atlântica, 3.690, tel.: 27-8712) — "Anjinhos Bossa Nova", comédia de Paulo Silvino, com Aimée, Brigite Blair, Augusto César, Maurício Loiola e o próprio autor. Direção de Fernando D'Ávila.
• TEATRO JOVEM (Praia de Botafogo, 522, Mourisco, tel.: 46-3166) — "Os Filhos Terríveis", peça de J. A. Lacour, em produção e com direção de Antônio de Cabo e interpretação de Beatriz Veiga, Sadi Cabral, Vanda Lacerda, João Paulo Adour, Elisabeth Gasper, Erico Freitas e outros.
• TEATRO MESBLA (Rua do Passeio, 42, tel.: 42-4880) — "Três em lua-de-mel", comédia de Ribeirinho e Henrique Santana, sob a direção de Floriano Faissal, com Deise Lucide, André Vilon, Sebastião Vasconcelos, Jurema Magalhães, Delorges Caminha, Lêda Vale, Manuel Pêra e Agnes Fontoura.
• TEATRO DO RIO (Rua do Catete, 338, tel.: 45-9051) — "Plantão 21", peça de Sidney Kinsgsley, apresentada por Reinaldo Loyo, sob a direção de Geraldo Queirós, com Átila Lório, Alzira Cunha, Graça Melo, Dirce Migliáccio, Mário Lago, Ivan Cândido, Paulo Padilha, Germano Filho, Maria Clara Machado e outros.
• TEATRO RIVAL (Rua Álvaro Alvim, 33, tel.: 22-2791) — "Tem boas para tudo", revista de Gomes Leal, com Sônia Mamed e outros.
• TEATRO SANTA ROSA — (Rua Visconde de Pirajá, 22, tel.: 47-8641 — "Soraia Pôsto 2", peça de Pedro Bloch sob a direção de Léo Jusi, com cenários de Cláudio Moura, interpretação de Grancida Freire, Jece Valadão, Léia Garcia, Clementino Quelé, Glauco Rocha e Elídio Vasconcelos.

GALHO DE URTIGA

E tome valsa!...

— Quando o meu amigo Juça resolveu arregaçar as mangas da camisa e pôr mãos à obra, construindo Brasília, foi um Deus nos acuda! A oposição falou mais que o prêto do leite! Falou pelas tripas do judas! E, diga-se de passagem, que JK nada mais fêz que cumprir uma lei, a qual tinha prazo determinado. Mas como aquela história de prêso por ter cão, e prêso por não ter cão, Juça até hoje vive de canto chorado. "Que Brasília é um absurdo, que custou os olhos da cara, que o povo sacrificou-se para construir um "elefante branco", e por aí afora!"

Pois bem. A Guanabara está revirada de cabo a rabo! Como no dizer do governador de Minas, "o mêdo de perder, que gera a mesma fúria agressiva que a cobiça de ganhar", fêz com que o Carlinhos virasse o Rio de pernas pro ar! Não há canto desta mui heróica e leal cidade de São Sebastião do Rio de Janeiro que não esteja esburacada, e onde vai a corda, vai a caçamba, uma tabuleta pespegada ao lado! Brasília, para ser construída, teve de lançar mão de verbas e créditos especiais, porque não havia cidade. Mas aqui no Rio, não! Aqui o povo está sofrendo na própria carne o preço desta imensidão de obras inacabadas! Os impostos escorchantes, de tirar o couro e o cabelo! A falta d'água que está pela hora da morte, e que o sujeito paga para não ter água!

Este pobre ancião reumático e hemiplégico, que quando vereador foi por várias vêzes não só presidente, mas também membro da Comissão de Finanças, sabe como está em pandarecos o erário estadual! O que se deve ao americano, e o que se tem de pagar cá dentro, contado parece mentira! E é essa uma das muitas razões porque o funcionalismo não recebe em dia: porque se não pagar os empreiteiros, a vaca vai pro brejo! Êles param as obras e adeus demagogia do "homem que faz"! E como as coisas estão ficando pretas, algumas delas já estão se deixando ficar como está, que é pra ver como fica... Outras vão em ritmo de cágado: devagar, cozinhando o galo em banho-maria, e em fogo lento... Se vocês moram nos subúrbios, da Central ou da Leopoldina, dêem um pulinho até a Avenida Suburbana e vão ver as ruínas de Pompéia! Ou então passem por Higienópolis: até parece que o Rio é uma rêde de pescar. Uma porção de buracos amarrados por pedaços de asfalto...

Vocês, certamente conhecem o Viaduto de Madureira, obra do prefeito Negrão de Lima e do meu velho amigo Salomão Filho. Um dos orgulhos da engenharia nacional e, segundo os técnicos, uma maravilha com concreto protendido. Uma coisa monumental, larga, ampla. Outro é o Viaduto de Deodoro, obra do DER, quando lá estêve como diretor o atual prefeito de Brasília, o meu amigo Ivo Magalhães. Pois bem. Vão ver o "famoso" Viaduto de Lôbo Júnior! Mal comparando, parece até a Rua Gonçalves Dias, estreitinho assim, súrica! De fato, tinha de melhorar o trânsito local, isso nem tem dúvida. Mas que foram mais às vozes do que as nozes, lá isso foi!

E foi antevendo de como ficarão as finanças do Estado quando o Elói assumir o govêrno, que eu disse ontem ao seu irmão, o meu amigo dr. Valdemar Dutra:

— Vavá... trate de comprar uns suspensórios pro Elói, pra quando êle assumir o govêrno!

E explicando melhor:

— Que é prá êle não ficar com as calças nas mãos!...

AVISO AOS NAVEGANTES

Puxa! O diabo dêste túnel Catumbi-Laranjeiras, sai ou não sai? Tanta farofa, tanto falatório, e não fica pronto de uma vez! Olha que é mais fácil engravidar uma velha... E por falar nisso: recebi uma carta de um leitor, criticando a "solução" das enchentes do Catumbi... Um dias dêstes comentarei o caso.

ANTÔNIO CONSELHEIRO

RAIO-X Dr. Victor Côrtes
Exames radiológicos em residências
TOMOGRAFIAS
Diàriamente das 8 às 11 e das 14 às 17 horas
RUA ARAÚJO PORTO ALEGRE, 70
9.º andar — Tel.: 22-5330

Agora é armazém

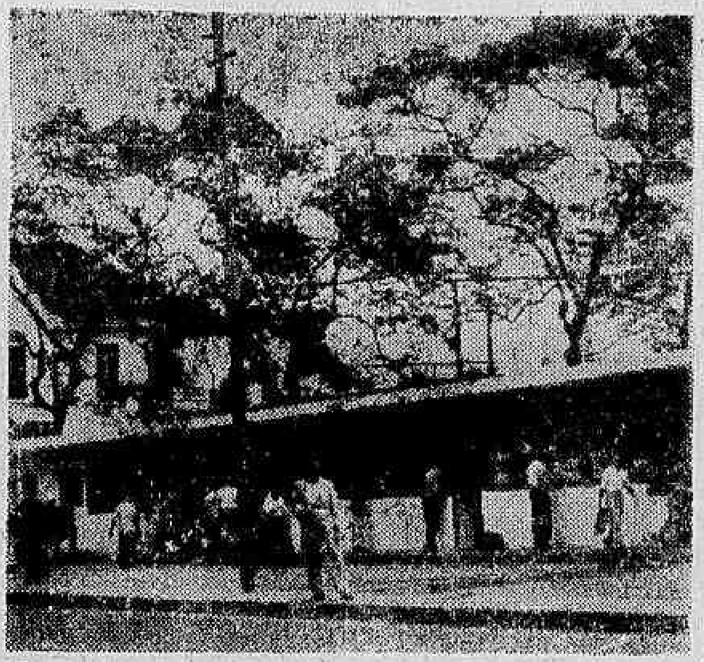

O governador Carlos Lacerda no fim do ano passado inaugurou com grande publicidade em jornais, emissoras de rádio e televisão um ponto de parada de ônibus, construído na Rua Elpídio Boa Morte, com tôda a técnica moderna e um desvio na referida rua, que formou uma nova pista, por onde eram obrigados os coletivos a trafegar. Após a "pomposa" inauguração, o governador esqueceu-se de tudo e deixou no mais completo abandono o referido ponto, que custou milhões aos cofres do Estado. Para surprêsa dos moradores e transeuntes que se dirigem à Zona Norte e ali tinham um abrigo contra o mau tempo, enquanto esperavam a condução, o govêrno autorizou, já em pleno funcionamento, um armazém particular, que atende à população a preços extorsivos, mesmo estando utilizando uma obra pública, construída com dinheiro arrecadado em impostos pagos pela população. No local, até bem pouco tempo, havia uma placa "obra do govêrno Carlos Lacerda", a inauguração custou outros milhões em publicidade para os cofres estaduais mas, com a aparição do armazém particular, a placa sumiu e os folhetos publicitários do governador carioca não divulgam mais a "monumental" obra. Na foto, o ponto de ônibus que agora é armazém particular.

DIÁRIO DO FORUM

Juiz reconcilia casal prejulgando processo

Na audiência marcada para o dia de ontem, o juiz Eliezer Rosa, da 8.ª Vara Criminal, depois de 27 minutos, conseguiu reconciliar Almir Rodrigues e sua espôsa Araci, que estavam separados há 12 meses, depois de viverem 12 anos, nascendo desta união Almir Rodrigues Filho, que deu causa ao processo que responde o acusado. Almir, em dias do ano passado, encontrou-se com sua espôsa acompanhado do filho. Mandou que êste viesse à sua presença, não sendo atendido. Ficou furioso, dando-lhe uma bofetada, sendo prêso em flagrante. Ontem, a mando do magistrado, o casal acompanhado do filho, foram almoçar no restaurante do Fôro Criminal, sem a escolta dos policiais, conforme determinara o magistrado, onde alegava que o filho não deveria ver seu pai escoltado, no solene almôço de reconciliação.

Depois, subiram para prestar depoimento, sendo ouvido Almir Rodrigues Filho, que inocentou a atitude de seu pai, em agredi-lo. Na preleção imposta pelo juiz Eliezer Rosa, êste exortou a senhora a ajudar o marido a deixar de beber recuperando-o, dizendo ao acusado para viver uma vida honesta e regular, tratando bem ao seu filho e à espôsa, com carinho e devotamento. Ao pai foi presenteado o livro "Vida do Padre Anchieta", para que désse ao filho. Ao acusado foi-lhe dada uma Bíblia Sagrada, para que leia tôdas as noites quando deixar a prisão. O Defensor Público Luís Carlos Maciel, presenteou o menino com brinquedos e bombons. O escrevente Carlos Augusto Viana, ofertou ao réu, um terno, para usar quando sair do Galpão de São Cristóvão, onde se acha recolhido.

Almir mesmo afiançado neste processo, continuará prêso, porque está respondendo a processo por vadiagem na 17a. Vara Criminal, que deveria ser julgado no dia de ontem, não se realizando, porque não foi remetido do Instiauto Félix Pacheco a sua fôlha penal. O magistrado relutou bastante para que Araci, aceitasse a reconciliação, alegando então a senhora que estava cançada de tentar, mas Almir demonstrava não gostar dela, e que depois do casamento o pescador passou a embriagar-se com freqüência e alcoolizado, a espancava, deixando de concorrer para o sustento da família, por isso não acreditava que êle fôsse regenerar-se. Para vencer a resistência o magistrado invocou o futebol e como ela lhe dissesse que não acompanha êsse esporte, o juiz lhe mostrou a circunstância de um time quando parecendo inteiramente derrotado, reage e faz o gol da vitória, no último minuto, e o mesmo poderia acontecer-lhe. Indagando do acusado se queria viver de nôvo com sua espôsa, teve resposta afirmativa, sendo-lhe pedido por Almir que lhe fôsse dado mais uma oportunidade, beijando ternamente Araci, enquanto o juiz advertia que "mulher existe para ser amada e respeitada pelo homem, que nela não deve bater em hipótese alguma". Está para alguns dias o julgamento de ambos os processos.

Menor ganha indenização Ferroviária

José Tavares Leite, à época, com 16 anos, menor portanto, em 13-7-53 sofreu acidente de trem e acionou a Rêde Ferroviária pleiteando indenização, em Ação Ordinária na 4a. Vara da Fazenda Pública, pela perda da perna direita. O juiz Osvaldo Goulart Pires, proferiu sentença julgando a ação procedente e determinando que o cálculo da indenização fôsse feito com base no laudo firmado pelo medido dr. Thales Oliveira Dias que considerou justa indenização partindo do salário mínimo vigente, ao valor de seiscentos cruzeiros para o menor. Dessa sentença o magistrado recorreu ao TFR, que manteve a decisão. Inconformado, o patrono do menino recorreu ao Supremo Tribunal Federal, juntando, então um atestado do diretor do Jardim Zoológico em que se declarava que o custo diário da alimentação de um macaco orangotando adulto era de .... Cr$ 3.438,00 e o de um chipanzé adulto, Cr$ 3.636,00. Argumentando com êsses dados pleiteava então majoração na indenização, sendo afinal atendido pela mais alta côrte de Justiça do país que pelo voto do ministro Pedro Chaves, decidiu condenar a Rêde a pagar a indenização com base no salário mínimo e seus aumentos progressivos estando agora o feito na fase de execução de setença para apurar o montante da indenização devida até agôsto do ano passado.

LOTERIA DO ESTADO DA GUANABARA

Decreto n.º 637, de 18-3-62, ratificado pelo Govêrno Federal, conforme Decreto n.º 1.009, de 19 de maio de 1962

PRÊMIO MAIOR:

80.ª EXTRAÇÃO — Cr$ 5.000.000,00 — PLANO "A-R"

Lista de QUINTA-FEIRA, 5 de MARÇO de 1964

2.647 Prêmios — A dezena do 2.º prêmio figura no corpo da lista

1

Número	Prêmios Cr$
1085	2.500,00
1089	3.000,00
1185	2.500,00
1285	2.500,00
1385	2.500,00
1485	2.500,00
1519	3.000,00
1585	2.500,00
1685	2.500,00
1722	3.000,00
1785	2.500,00
1833	3.000,00
1885	2.500,00
1935	3.000,00
1985	2.500,00

2

Número	Prêmios Cr$
2085	2.500,00
2185	2.500,00
2285	2.500,00
2385	2.500,00
2460	3.000,00
2485	2.500,00
2585	2.500,00
2642	3.000,00
2685	2.500,00
2785	2.500,00
2786	3.000,00
2885	2.500,00
2985	2.500,00

3

Número	Prêmios Cr$
3085	2.500,00
3185	2.500,00
3285	2.500,00
3385	2.500,00
3485	2.500,00
3585	2.500,00
3631	3.000,00
3685	2.500,00
3744	3.000,00
3785	2.500,00
3885	2.500,00
3985	2.500,00

4

Número	Prêmios Cr$
4035	3.000,00
2.º PRÊMIO 4085	400.000,00 CRUZEIROS
4181	3.000,00
4185	2.500,00
4236	3.000,00
4265	3.000,00
4285	2.500,00
4329	3.000,00
4342	3.000,00
4356	3.000,00
4385	2.500,00
4463	3.000,00
4485	2.500,00
4585	2.500,00
4630	3.000,00
4669	3.000,00
4684	3.000,00
4685	2.500,00
4785	2.500,00
4795	3.000,00
4885	2.500,00
4985	2.500,00

5

Número	Prêmios Cr$
4.º PRÊMIO 5081	100.000,00 CRUZEIROS
5085	2.500,00
5185	2.500,00
5285	2.500,00
5385	2.500,00
APROXIMAÇÃO 5448	25.000,00 CRUZEIROS
1.º PRÊMIO 5449	5.000.000,00 de Cruzeiros
APROXIMAÇÃO 5450	25.000,00 CRUZEIROS
5485	2.500,00
5585	2.500,00
5685	2.500,00
5694	3.000,00
5703	3.000,00
5785	2.500,00
5885	2.500,00
5985	2.500,00

6

Número	Prêmios Cr$
6056	3.000,00
6085	2.500,00
6185	2.500,00
6205	3.000,00
6285	2.500,00
6385	2.500,00
6485	2.500,00
6511	3.000,00
6585	2.500,00
6625	3.000,00
6685	2.500,00
6785	2.500,00
6789	3.000,00
6809	3.000,00
6885	2.500,00
6985	2.500,00

7

Número	Prêmios Cr$
7065	3.000,00
7085	2.500,00
7159	3.000,00
7185	2.500,00
7261	3.000,00
7285	2.500,00
7291	3.000,00
7385	2.500,00
7485	2.500,00
7585	2.500,00
7685	2.500,00
7691	3.000,00
7705	3.000,00
7771	3.000,00
7785	2.500,00
7835	3.000,00
7885	2.500,00
7890	3.000,00
7985	2.500,00

8

Número	Prêmios Cr$
8085	2.500,00
8185	2.500,00
8285	2.500,00
8385	2.500,00
8485	2.500,00
8537	3.000,00
8585	2.500,00
8648	3.000,00
8685	2.500,00
8785	2.500,00
8885	2.500,00
8985	2.500,00

9

Número	Prêmios Cr$
9050	3.000,00
9085	2.500,00
9093	3.000,00
9185	2.500,00
9285	2.500,00
9302	3.000,00
9385	2.500,00
9485	2.500,00
9585	2.500,00
9685	2.500,00
9721	3.000,00
9785	2.500,00
9880	3.000,00
9885	2.500,00
9890	3.000,00
9985	2.500,00

10

Número	Prêmios Cr$
10027	3.000,00
10085	2.500,00
10093	3.000,00
10185	2.500,00
10187	3.000,00
10272	3.000,00
10285	2.500,00
10385	2.500,00
10485	2.500,00
10585	2.500,00
10685	2.500,00
10701	3.000,00
10765	3.000,00
10785	2.500,00
10836	3.000,00
10885	2.500,00
10985	2.500,00

11

Número	Prêmios Cr$
11085	2.500,00
11185	2.500,00
11228	3.000,00
11285	2.500,00
11325	3.000,00
11385	2.500,00
11485	2.500,00
11531	3.000,00
11537	3.000,00
11585	2.500,00
11631	3.000,00
11651	3.000,00
11685	2.500,00
11735	3.000,00
11741	3.000,00
11783	3.000,00
11785	2.500,00
11796	3.000,00
11851	3.000,00
11885	2.500,00
11899	3.000,00
11985	2.500,00

12

Número	Prêmios Cr$
12022	3.000,00
12042	3.000,00
12085	2.500,00
12185	2.500,00
12221	3.000,00
12285	2.500,00
12385	2.500,00
12474	3.000,00
12485	2.500,00
12585	2.500,00
12685	2.500,00
12649	3.000,00
12708	3.000,00
12785	2.500,00
12885	2.500,00
12914	3.000,00
12950	3.000,00
12985	2.500,00

13

Número	Prêmios Cr$
13052	3.000,00
13085	2.500,00
13185	2.500,00
13268	3.000,00
13269	3.000,00
13285	2.500,00
13385	2.500,00
13485	2.500,00
13585	2.500,00
13624	3.000,00
13685	2.500,00
13744	3.000,00
13763	3.000,00
13785	2.500,00
13818	3.000,00
13856	3.000,00
13885	2.500,00
13920	3.000,00
13985	2.500,00

14

Número	Prêmios Cr$
14085	2.500,00
3.º PRÊMIO 14103	150.000,00 CRUZEIROS
14185	2.500,00
14285	2.500,00
14298	3.000,00
14385	2.500,00
14485	2.500,00
14585	2.500,00
5.º PRÊMIO 14645	50.000,00 CRUZEIROS
14685	2.500,00
14775	3.000,00
14785	2.500,00
14868	3.000,00
14885	2.500,00
14985	2.500,00

15

Número	Prêmios Cr$
15085	2.500,00
15154	3.000,00
15185	2.500,00
15240	3.000,00
15235	3.000,00
15285	2.500,00
15304	3.000,00
15385	2.500,00
15485	2.500,00
15585	2.500,00
15685	2.500,00
15711	3.000,00
15785	2.500,00
15808	3.000,00
15885	2.500,00
15896	3.000,00
15985	2.500,00

16

Número	Prêmios Cr$
16041	3.000,00
16085	2.500,00
16142	3.000,00
16177	3.000,00
16185	2.500,00
16186	3.000,00
16199	3.000,00
16213	3.000,00
16285	2.500,00
16291	3.000,00
16339	3.000,00
16385	2.500,00
16485	2.500,00
16585	2.500,00
16609	3.000,00
16627	3.000,00
16685	2.500,00
16733	3.000,00
16785	2.500,00
16885	2.500,00
16916	3.000,00
16940	3.000,00
16985	2.500,00

17

Número	Prêmios Cr$
17085	2.500,00
17185	2.500,00
17224	3.000,00
17234	3.000,00
17277	3.000,00
17285	2.500,00
17385	2.500,00
17485	2.500,00
17585	2.500,00
17660	3.000,00
17685	2.500,00
17785	2.500,00
17848	3.000,00
17868	3.000,00
17885	2.500,00
17962	3.000,00
17974	3.000,00
17985	2.500,00

18

Número	Prêmios Cr$
18021	3.000,00
18085	2.500,00
18185	2.500,00
18208	3.000,00
18257	3.000,00
18285	2.500,00
18385	2.500,00
18432	3.000,00
18485	2.500,00
18513	3.000,00
18560	3.000,00
18585	2.500,00
18606	3.000,00
18665	3.000,00
18685	2.500,00
18732	3.000,00
18785	2.500,00
18860	3.000,00
18874	3.000,00
18885	2.500,00
18985	2.500,00

Todos os números terminados em 9 (final do 1.º prêmio) têm Cr$ 2.400,00

As dezenas 03, 81 e 45 do 3.º, 4.º e 5.º prêmios têm Cr$ 2.500,00

As extrações principiam às 15 horas

O Fiscal Geral de Loterias ERNANDO GOMES CALAZE

80.ª EXTRAÇÃO — 80.ª EXTRAÇÃO

RONDA DO DC

Polícia e Federação Espírita devem agir

O grau de responsabilidade atribuído ao investigador da polícia fluminense Anísio Domingos Nazário, "Pai de Santo", do Centro Espírita Sete Montanhas, está dependendo dos exames finais que estão sendo efetuados por legistas do Instituto Médico Legal, a fim de que o 29. Distrito Policial possa concluir pela sua culpabilidade na morte da doméstica Isaura Ribeiro de Azevedo Lobato (44 anos, solteira, Rua Arapeí, 778, Coelho Neto), ocorrida na madrugada do último dia primeiro.

Familiares da doméstica acusam o investigador, frisando que ela fôra levada morta para Meriti, e que veio a falecer por uma picada de cobra ou pela injeção envenenada que lhe ministraram no centro espírita. Enquanto isso, para o legista Frediano Martineli, da Polícia de São João de Meriti, o falecimento verificou-se por "edema pulmonar".

Testemunhas acusam o "pai de santo", como o comerciante Osvaldo Joaquim Fernandes, morador na Travessa Saião Lobato, 21 — Mangueira, o qual diz que a vítima saiu da sessão já morta, sendo levada para São João de Meriti porque o investigador ali iria valer-se do seu prestígio na delegacia local. Outros também o acusam, como os familiares de Isaura; a sra. Abigail Jorge Fernandes e seu marido Arlindo Joaquim Fernandes, cunhada e irmão, que depuseram no 29º DP, afirmando: A autópsia demorou 20 minutos; dela participaram um homem de nome Osvaldo e um outro de côr preta, empregado da Funerária São Cosme e São Damião (Rua S. João Batista, 215 —SJM), sendo Isaura logo sepultada por Cr$ 45 mil, no Cemitério de Éden".

Por outro lado, o investigador Anísio Domingos Nazário declara que tudo não passa de mentiras e calúnias, pois não "trabalha" com cobras, não "opera" com facas e nem emprega pólvora e aguardente (marafú). O que fiz — frisou — foi socorrer a uma cliente que passava mal durante a sessão do último domingo. Ao chegar com a vítima, ao Hospital de São João de Meriti, o médico a examinou e, após, informou-lhe do óbito, motivo pelo qual compareceu, com Carlos Ernesto, Neusa de Sousa e outro médium, Jesuína dos Santos, à Delegacia, onde requisitou uma guia e removeu o corpo para o Cemitério de Éden.

Casos dessa natureza são levados, com freqüência, ao conhecimento da polícia. Há poucos dias foi denunciado ao delegado Bagueira Leal, da Delegacia de Vigilância e Capturas de Niterói, que o "pai de santo" do Centro Espírita Pena Verde, em São Gonçalo, matara a pauladas a mulher de nome Maria Teresa, porque só assim se livraria ela dos "espíritos malignos". Os legistas Testal Filho e Bernardo Gadermann já exumaram o corpo da vítima e o caso será esclarecido pelos legistas do Instituto de Polícia Técnica Pereira Faustino, de Niterói. Cabe à polícia reprimir os abusos e exercer séria fiscalização nos centros, ao conceder-lhes as licenças, exigindo um histórico de tudo que irão ali praticar. Caso contrário, a ignorância, brutalidade e até vilagança serão praticadas por pessoas sem a mínima noção de responsabilidade, sem idoneidade moral e que nunca passaram por uma inspeção médica, para julgar mentalmente "seus clientes", e ainda, destituídos de instrução, receiam e praticam "operações". Para o caso deve atentar, também, a Federação Espírita Brasileira, localizada na Av. Passos.

Assaltantes teriam morto o coronel

Nada conseguiu a Polícia de positivo para esclarecer o assassínio do tenente-coronel Mozart Machado Brandão morto a bala, no dia 21, à noite, na Rua Sousa Dantas, em São Francisco Xavier. E' aguardado o depoimento do sr. Rubem Antônio Gonçalves, assistente jurídico do Ministério da Justiça e considerada testemunha de crédito no caso. Seu depoimento, deverá fazê-lo na Delegacia de Homicídios, na Polícia Técnica. Enquanto isso, a Polícia, apesar dos vários depoimentos colhidos, bem como o encontro de uma galocha, próximo ao local do crime, inclina-se já a admitir que o oficial tenha sido morto por assaltantes, aceitando o relato feito pela funcionária Vilma de Cerqueira Lima.

Operário vítima de queda de trem

Ao cair de um trem, na estação Francisco Sá, o operário Otoniel Moreira Melo (29 anos, solteiro, Rua Atílio Milano, 24 — Santa Cruz), sofreu traumatismo do crânio, contusões e escoriações. Em estado grave foi internado. O 17.º Distrito Policial registrou a ocorrência.

Maconheiros depredaram estabelecimento

Dois maconheiros na madrugada de ontem, depredaram o "Café Santo Antônio", localizado na Rua Maxwell, 538 — Vila Isabel. Encontrava-se no local o seu proprietário, sr. José de Freitas, português, casado, 37 anos, residente na Rua Vieira Ferreira, 102 — que se preparava para fechá-lo. Um dos depredadores é o indivíduo Hamilton dos Santos (22 anos, solteiro, morador no barraco nº 227, Parque Proletário, em Bonsucesso) que, juntamente com seu asseclа, quebraram garrafas, mesas e vitrinas, causando um prejuízo de, aproximadamente, Cr$ 100 mil. Ao local compareceu a RP-98, que conseguiu deter o Hamilton, levando-o para o 21º DP, onde foi autuado.

Assaltante baleou general

Quando caminhava rumo à residência, durante a tarde, o general-de-divisão reformado Rubem Cavalério da Silva (60 anos, casado, Rua Humberto de Campos, 640 — Leblon), foi baleado por dois marginais — um prêto e outro branco — no momento em que o oficial voltava da praia e atingia a Rua José Linhares. Procuraram aplicar uma "gravata" no general, que reagiu com socos ocasião em que o marginal de côr branca saiu correndo deixando seu comparsa que, mesmo portando um revólver, resolvera fazer o mesmo. A vítima, como resolvesse persegui-los, auxiliado por um soldado do Exército que se encontrava no portão de sua casa, foi atingido por um disparo, no joelho esquerdo. Medicado no Hospital Miguel Couto, após, retirou-se para a residência. Policiais do 15º DP promovem diligências para identificar os assaltantes e detê-los.

Comissário e PV afastados dos cargos

O comissário Floriano Alves das Neves e o Polícia de Vigilância número 2.322, de nome Aloísio de Bezerra, foram afastados de seus cargos, por determinação do secretário de Segurança, por causa do espancamento do lusitano José Rodrigues, residente no barraco nº 56, da Favela de Lucas. O fato será devidamente esclarecido, em inquérito que será presidido pelo delegado Ari Leão, do 2º DP. O lusitano, amarrara os pulsos de seu filho, quando o fato denunciado à Polícia pela sua espôsa, sr.ª Helena Teixeira dos Santos, ocasião em que compareceu ao local um policial e com a ajuda de um indivíduo de nome Undemberg Reis, espancou o português. Os policiais afastados, não foram seus espancadores, porém, são considerados responsáveis pela violenta agressão.

Concurso de bíblia: setembro

Será em setembro próximo o III Concurso Bíblico Internacional, que vem se realizando a cada três anos, à partir de 1958, quando reunirão em Israel conhecedores da Bíblia de todo o mundo.

A Rádio Ministério da Educação patrocinará o próximo concurso, nas provas de seleção, e representará o Brasil na prova final, marcada para 24 daquêle mês.

COMISSÃO

Já foi instituída a comissão nacional, destinada a promover e organizar o concurso sob a presidência do reitor da Universidade do Brasil, prof. Pedro Calmon, e com participação de personalidades de destaque no mundo bíblico, escolhido entre judeus, católicos e evangélicos.

O concurso é iminentemente cultural, não versando sôbre questões exegéticas, teológicas ou doutrinárias, mas apenas sôbre textos bíblicos. No concurso anterior a brasileira Iolanda Anversa da Silva, de São Paulo, foi classificada em primeiro lugar.

GUANABARA É NOTÍCIA

Pagamento do funcionalismo

Deverá ser efetuado na próxima segunda-feira, dia 9, o pagamento (lote 1) ao funcionalismo do Estado. Os servidores do lote 13 só receberão os vencimentos no dia 24 do corrente.

Mais empregos

O governador criou a Superintendência do IV Centenário, mas criou também nessa autarquia, 21 polpudos empregos, assim distribuídos: 1 vice-presidente, 231.000,00; 1 coordenador, 219.440,00; 4 diretores vogal 219.440,00; 3 diretores de Divisão, 207.900,00; 7 assessores, 207.900,00 e 5 chefes de serviço, 173.240,00. Só para despesas da instalação foi aberto um crédito de 75 milhões de cruzeiros.

Buracos em logradouros

O governador antes de mandar iniciar novas obras, deveria determinar ao Departamento de Obras que iniciasse imediatamente a reparação dos logradouros públicos. Quase tôdas as ruas da cidade estão esburacadas. A Werna Magalhães, Paula Matos e Frei Caneca têm mais buracos que postes. Mas na reparação de um buraco, o Departamento de Obras não pode colocar uma placa "Obra de CL".

Nôvo têrmo aditivo: SURSAN

Desrespeitando o Código de Contabilidade do Estado, que determina expressamente concorrência pública para obras superiores a 500 mil cruzeiros, o presidente da SURSAN acaba de assinar nôvo têrmo aditivo a contrato de obras já em execução para os serviços de dragagem do canal interceptor da Lagoa Rodrigo de Freitas.

Falta d'água é geral

O Departamento de Águas do Estado, que gasta milhões de cruzeiros em publicidade nas rádios e tevês, está se omitindo na falta d'água que atinge a todos os bairros da cidade.

O povo já está desiludido com as grandes obras anunciadas para o abastecimento à cidade, inclusive a "obra do século" — a de Guandu — já apelidade a "obra de um século".

Enquanto isso o preço da água foi aumentado de 0,50 para 28,00 e o sr. Veiga Brito, diretor dêsse Departamento monta as suas bases políticas, pensando que o povo é tão ingênuo assim.

Professôres empossados

Com a presença do governador e do sr. Flexa Ribeiro, secretário de Educação, foram empossados ontem, 333 professôres do Ensino Técnico, concursados pela Escola do Serviço Público do Estado.

Ontem mesmo êsses mestres foram designados pelo secretário de Educação para diversas escolas secundárias.

Risco de vida para funcionários

O governador assinou decreto determinando que a Secretaria de Administração prepare o projeto de lei a ser remetido à Assembléia fixando as condições de pagamento da gratificação de risco de vida ou saúde para os funcionários dos hospitais veterinários do Estado.

Testes de escolaridade

O diretor do ensino primário do Estado, professor Antônio Carlos Amaral Azevedo baixou portaria, estabelecendo normas relativas à aplicação de testes e critérios para grupamento de alunos das escolas primárias. Diz a portaria que os testes de escolaridade serão aplicados em março e de especialidade para os seguintes alunos: faltosos aos testes de escolaridade aplicados em dezembro do ano anterior e do grupo B de um nível abaixo do ano escolar, indicados pelo professor, por terem dominado dois programas básicos, a fim de que sejam reclassificados quanto ao nível.

Censo escolar

Centenas de professôres já ateideram ao pedido do professor Flexa Ribeiro para cooperarem com o censo escolar a ser iniciado em abril.

Esse censo, tem por objetivo declarar que a escola está aberta a todos e não tem nenhum sentido político, pois até jornalistas que militam no magistério do Estado foram oferecer os seus préstimos ao secretário de Educação.

Detective baleou soldado

O soldado da Polícia Militar n.º 6.262, pertencente ao XV Batalhão, Nei Borges Passos (casado, 35 anos, Rua Itahanbi, 86 — Irajá), foi internado ontem, à noite, no Hospital Sousa Aguiar ao receber um tiro do detective Dolart Godofredo, lotado na Delegacia de Vigilância e Capturas. O fato ocorreu na Avenida Marechal Floriano, em frente ao Ministério das Relações Exteriores. Segundo a vítima, estava com seu colega, o PM n.º 13.557, Renato Jacinto Tavares, na Light para pagar a conta de gás, quando o detective ali chegou e "furou" a fila, exclamando que "não entrava na fila e não queria conversa". Vários protestos foram ouvidos. Afinal, o detective liquidou seu débito e saiu. Os policiais — segundo declararam no HSA — saíram no seu encalço e deram-lhe voz de prisão. O PM Nei Borges Passos com êle atracou-se, sendo baleado. Dois marinheiros e dois fuzileiros navais que passavam pelo local, seguraram o detective, levando-o auxiliados pelo PM Renato Jacinto Tavares, para a Delegacia de Vigilância. Encerrávamos os nossos trabalhos, quando falamos com o detective Barudi, auxiliar do Nilo Cordeiro, o qual nos informou que o agressor desmentiu em seu depoimento as declarações da vítima, dizendo que não "furara" fila, e tudo verificou-se quando a Light abriu um nôvo "guichê" e êle ràpidamente deslocando-se do onde estava e teve acesso ao mesmo. Os militares irritados e insuflados por algumas pessoas, passaram a persegui-lo, a ponto de saírem correndo atrás dêle como se fôsse um ladrão ou assassino.

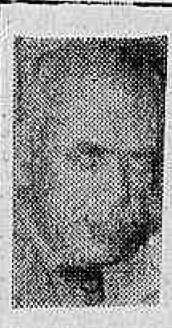

O homem que sabe demais

EXCLUSIVO PARA O DC

TIMBAÚBA (da equipe do DC)

Os lotações da Zona Sul

Os moradores da Zona Sul estão revoltados com as modificações realizadas no serviço de transportes por meio de coletivos. A substituição dos lotações por ônibus não atende, no momento, aos interêsses do povo. Se, matemàticamente, os ônibus existentes na Zona Sul podem transportar o mesmo número de passageiros que os lotações na prática existem várias irregularidades que precisam ser sanadas quanto antes.

MAIOR RAPIDEZ

Os lotações, por serem formados de carros menores de mais fácil manejo, faziam as viagens de ida e volta do centro ao extremo da Zona Sul com maior rapidez. Enquanto um ônibus consegue fazer uma viagem redonda os lotações faziam duas. Daí, a menor demora dos passageiros nas filas sujeitos às intempéries e ao cansaço nos dias de intensa canícula. Carros mais pesados, de manobra mais difícil, de tamanho maior, o ônibus ainda apresenta o desconfôrto dos passageiros em pé, o que não acontecia com os lotações. Mais rápidos com mais confôrto, os lotações, cobravam menos que os ônibus. Em conseqüência a todos êstes fatos, a retirada abrupta dos lotações da Zona Sul irritou, sobremodo, os moradores de Copacabana, Ipanema e Leblon, os quais se mantêm nas filas pela manhã aguardando uma oportunidade para se transportarem aos lugares em que trabalham.

O ENGODO

A Zona Sul, sempre foi um dos baluartes do prestígio lacerdino. Ali e na Tijuca, foram sempre os pontos em que se acumulou a fôrça eleitoral do governador. Agora êste prestígio foi por água abaixo, pelo menos em relação aos moradores da Zona Sul. Abandonando seus correligionários no que se relaciona com o transporte, Lacerda deixou de contar com aquêles milhares de votos que fizeram-no ganhar a eleição para governador, por pequena maioria. No pleito presidencial de outubro de 1965, os moradores da Zona Sul não esquecerão os sofrimentos, os dissabôres que tiveram com a retirada violenta dos lotações. E êles se lembrarão que, o único culpado por tudo, foi o governador resolvendo, em cima da perna, um problema de alta magnitude e que requer, para sua solução, medidas tomadas com acêrto e sabedoria. Os moradores de Copacabana e adjacências foram enganados pelo maior tapeador do século.

IRITANDO

O governador da Guanabara é um máu político. Não tem habilidade política, não possui o contrôle indispensável a solução dos casos de alta responsabilidade. Como macaco em loja de louça quebra tudo, tudo mistura, causa confusão, produz irritações, cria inimigos e desafetos. Ontem irritava os verdadeiros católicos apreendendo, como leitura subversiva, a cartilha "Viver é Lutar", mandada imprimir, para distribuição gratuita, pelos arcebispos e bispos do Norte Nordeste e Centro-Oeste do país. Na Bahia irritou a classe estudantil que o vaiou, que pôs luto por sua causa e que cobriu de crepe escuro as sacadas de suas escolas. Os servidores estaduais que optaram pela subordinação ao Govêrno Federal, êle os acusou de comunistas e os que preferiram ficar na órbita os definiu como oportunistas! Irritou, insultou as duas partes aumentando assim o número de desafetos. Cada irritação que promove é mais um número considerável de eleitores que deixam-no falando sòzinho, dilacerado, devorado, pelo ódio. Assim, servidores estaduais, optantes ou não, estudantes, trabalhadores, soldados da Polícia Militar e do Corpo de Bombeiros, moradores da Zona Sul, arquitetos, todos revoltados com Lacerda por causa de seus erros administrativos e políticos o deixarão falando sòzinho nas portas das zonas eleitorais, em outubro de 1965.

NOMEAÇÕES

Nem Getúlio Vargas, na época da ditadura, nomeou tanto como Lacerda tem feito nos últimos tempos. Cargos de direção e funções gratificadas são criados e preenchidos às centenas. O aumento da despesa é simplesmente fantástico. O Estado, muito embora o aumento de sua receita em face de terem sido todos os impostos e taxas aumentados, é de falência. Gasta muito mais do que recebe. O funcionalismo estadual não recebe em dia. Tudo está em plena anarquia. E esta anarquia, produto de uma mentalidade doentia, será a primeira etapa da derrota de uma candidatura sem expressão popular.

* FLAGRANTES — ANTONINO MARQUES

Caiu a diretoria do DCE: presidente "vendia" estudantes

Niterói sempre teve a primazia de servir de palco para os fatos virgens da história: auteontem, por exemplo, os Diretórios Acadêmicos das diversas Faculdades fluminenses resolveram, em reunião, depor o Diretório Central dos Estudantes — órgão máximo dos universitários. A coisa estava, assim, em sigilo, por se tratar de um fato inédito nos meios estudantis, mas podemos assegurar que o motivo alegado foi o seguinte: o presidente e o vice do DCE, respectivamente, João Correia de Andrade e Emanoel Ribeiro Lima, foram acusados de estarem "vendendo" seus colegas na Reitoria Federal do Estado do Rio, onde exerciam a função de funcionários. E' que os dois representavam o Corpo Discente no Conselho Universitário e, sendo funcionários da UFERJ, geralmente ficavam do lado do reitor Deoclécio Dantas, nas soluções dos problemas.

1 — O deputado Nicanor Campanário apresentou, ontem, requerimento solicitando que a Secretaria de Segurança determine a apuração, exata, dos fatos que redundaram na tremenda catástrofe que abalou a cidade de Itaocara. Afirma o parlamentar que a firma "Cristo Redentor" não poderia instalar um depósito de explosivo bem no centro da cidade.

2 — A propósito, o deputado Jorge Davi, também apresentou requerimento, abrindo um crédito especial de 50 milhões de cruzeiros, para que o Estado socorra as vítimas de Itaocara. Deputado, quem tem obrigação de indenizar as vítimas é a Companhia, única responsável pela catástrofe, e não o Estado, depositário do dinheiro do povo.

3 — Ontem, recebi uma carta de um vivente em Nilópolis (Associação Operária Lar), na qual o amigo desnuda as autoridades locais e estaduais, responsabilizando-as pelo estado precário do município. Dentre outras coisas, diz o missivista que um alto político da terra substituiu o delegado local por um guarda de trânsito, a fim de que seu filho venda, à vontade, os seus "dólares" de maconha. Voltarei ao assunto, oportunamente.

4 — José Schechter, presidente do Diretório do PSP de Nilópolis, replicou os ataques do sr. Válter Bitencourt, por um jornal da terra, àquela legenda e desmente que o mesmo será candidato a prefeito pelo PSP. Afirma que as declarações desairosas do sr. Válter são frutos da intriga e que o sr. Cláudio de Oliveira é que é candidato a prefeito, pelo PSP, de Nilópolis, em 65.

5 — E' um assunto "dormido", mas vale o registro anteontem, às 23,30 horas, um "jeep" do Estado, chapa n.º 271, parou na porta do Samanguaiá Hotel e saíram, do seu interior, três estonteantes senhoritas, acompanhadas de dois cavalheiros, com pinta de funcionários públicos. No bar do hotel, entremeando os goles de uísques, comentavam a terrível falta de viatura na Secretaria de Segurança, da qual faz parte a que estava na porta.

* SOCIEDADE-RJ — DÉCIO BERNARD

O êxodo do "society" para as serras e estâncias hidrominerais terminou com o início das aulas.

Os que não têm êste problema, certamente, voltarão sòmente no final dêste mês, pois o calor, aqui, continua firme e insuportável.

•

O casal Jairo Nilo (Ilma) Zauli despediu-se da serra petropolitana. Ilma, que é professôra, encontra-se em plena atividade.

•

Ivo e Teresinha Zauli também encerraram a temporada montanhosa em Teresópolis.

•

Muito sentida a ausência dos engenheiros Afonso Suzuki, Delson Correia Lopes e José Carlos Sousa, na recente festa na residência do casal Jutaro e Teresinha Suziki.

O trabalho intenso foi o motivo da ausência dos jovens engenheiros que seriam os homenageados da noite.

•

O prefeito de Petrópolis, sr. Flávio Castrioto, e senhora, receberam, domingo, em sua agradável residência o governador e senhora Badger Silveira para um elegante e concorrido coquetel. Ao acontecimento, compareceram muitos nomes "tops".

•

Regressou, domingo, de Portugal, o casal Tomas Figueiredo Lima. D. Margarida, apesar dos três meses que passou, voltou saudosa pois desejava permanecer mais tempo ainda em companhia de sua filha Teresa e o genro, capitão João Luís Carvalhinho e Sousa e muito, principalmente, de seus netinhos lusos.

•

Devidamente comemorada a data natalícia da sra. Dilma Siqueira.

O casal Belmiro Siqueira repressou, na véspera, de Cabo Frio, onde passou uma longa temporada.

•

A sra. Glória Vanderlei Beranowich, dirigindo o seu "Volks" e levando em sua companhia a sua linda filhinha Noelle.

•

O conhecido mágico da televisão, Mickey Baby, que tem viajado por todo o Brasil, várias vêzes, está, agora, de viagem marcada para Portugal. Muito em breve, deverá apresentar-se no Clube de Regatas Icaraí.

•

A distinta sra. Amanda da Fonseca foi submetida a delicada intervenção cirúrgica no outro lado da Baía da Guanabara, tendo o seu estado de saúde chegado a inspirar sérios cuidados.

Felizmente, encontra-se novamente em seu apartamento de Icaraí fora de perigo e já em plena convalescença para regozijo de todos os que lhe são caros.

A senhora em aprêço é genetriz do capitão José Maria da Fonseca e da sra. Ivo Zauli, conhecidas figuras do nosso "society".

•

A srta. Catarina Frederica Vanderlei, irmã do artista pernambucano Carlos Vanderlei, presentemente na GB, veio passar êste fim de semana, em sua companhia, em Niterói.

•

A professorinha Sueli Zauli reiniciou as aulas no Grupo Escolar Joaquim Távora, após um período de praia e viagens ligeiras.

A inteligente e graciosa Sueli descansou bastante e está muito bem com uns quilinhos a mais.

•

A simpática e atenciosa cabeleireira Leni Amaral, após merecidas férias, retornou às atividades, voltando a embelezar as cabeças de suas clientes que penteia com arte e bom gôsto.

•

Dentro de um mês, será inaugurada a Colônia de Férias Tiradentes com uma noite de seresta na praia de Itaipu.

•

Ontem, o casal Ferreira Cohen recebeu os amigos, em sua residência, para comemorar o "debut" de sua filha, Vera Ferreira Cohen. Verinha completou 15 primaveras e o fêz com uma "reunião informal".

* FRIBURGO & ADJACÊNCIAS

AMILCAR PERES

TELEVISÃO OU "VIGARISMO"? — Em nossa cidade, televisão só está servindo para ornamentar sala. Dizem que o responsável pelo mal funcionamento (quando funciona) das "Tevês" é o defeito existente na tôrre transmissora. Mas, o responsável pela tôrre transmissora ninguém sabe quem é. Em nome do povo de Friburgo, fazemos de nossa coluna um apêlo às autoridades estaduais para que interfiram no assunto, a fim de solucionarem o problema.

•

CAMARA x PREFEITO x FUNCIONARIOS — Ainda não se entenderam o executivo e o legislativo. Queixam-se os srs. vereadores de que o prefeito Vanor Moreira tem exorbitado de suas funções e vem se referindo aos Edis, pelos bares da cidade, com palavras de baixo calão. Por outro lado, estão também descontentes os funcionários da Prefeitura que chegaram a entrar em greve por falta de pagamento, votado pela Câmara. O prefeito, no entanto, afirma que existe, por trás de tudo isto, uma pura politicagem contra êle, e, que irá até o fim de seu mandato e desmascarará os que procuram intrigá-lo com o povo e a Câmara. Vamos aguardar.

•

AUSÊNCIA — Está sendo muito comentada a ausência do governador Badger Silveira neste município. Várias versões foram dadas a respeito do não comparecimento do governador do Estado do Rio à esta cidade, desde sua ascensão ao poder. "E' necessário que o chefe do Executivo estadual explique aos friburguenses o porque dêsse desenlace informal."

•

PRISÃO — O presidente do PSP de Cantagalo foi prêso, na semana passada, pelo delegado local, sob a acusação de estar atentando contra o pudor público, por palavras. A informação é do vereador pessedista Antônio Carlos

Hoje: suplementação para magistrados

NITERÓI — Já está em poder do governador Badger Silveira a minuta do convênio que será firmado entre a União e o Estado do Rio, pelo qual o govêrno federal suplementará os vencimentos da magistratura e dos membros do Ministério Público fluminense.

O convênio será assinado no Palácio do Ingá, entre o ministro da Justiça, sr. Abelardo Jurema, que representará o presidente da República, e o governador Badger Silveira. Dependendo da confirmação, o ato solene poderá ser realizado ainda na tarde de hoje.

DEPENDE DE JUREMA

Se o ministro da Justiça, sr. Abelardo Jurema, não tiver outros compromissos para hoje, confirmará sua vinda ao Palácio do Ingá, em contato que manterá, às primeiras horas da manhã, com o subchefe do Gabinete do governador para Assuntos Administrativos, sr. Lutegardes Cardoso.

Não sendo possível a vinda, hoje, do titular da Pasta da Justiça, a Niterói, o sr. Lutegardes Cardoso tentará trazê-lo amanhã, pois o Estado do Rio tem interêsse em ser a primeira Unidade da Federação a assinar o convênio de suplementação da magistratura e dos membros do Ministério Público com a União.

Polícia desmente 'Operação-Tartaruga'

NITERÓI — A notícia veiculada por matutino de ontem, segundo a qual a Polícia Civil do Estado estaria preparando uma "Operação Tartaruga", motivada pela retenção de verbas da Secretaria de Segurança Pública e pela falta de viatura, foi desmentida por membros da Diretoria de Círculos dos Investigadores e Associados dos Comissários, órgãos que congregam a maioria dos servidores daquela Secretaria.

O Círculo dos Investigadores, que tiveram, ontem, às 19 horas, assembléia-geral, para prestação de contas da Diretoria, mostrou, através de alguns de seus membros, completo desconhecimento em tôrno do assunto, não sabendo, mesmo, a que atribuir a nota divulgada em tôrno do assunto, não sabendo, mesmo, a que atribuir a nota divulgada.

VEREADOR

Por outro lado, o vereador Ernani Vieira, presidente da Associação dos Comissários, ouvido pela reportagem do DC, no plenário da Câmara Legislaiva niteroiense, manifestou a mesma surprêsa de seus colegas investigadores, declarando não ter qualquer procedência a notícia, "pelo menos com o conhecimento da entidade que presido".

"Pessoalmente, também desconheço qualquer medida ou atitude que possa dar, ao menos de leve, um cunho de verdade no publicado" — encerrou o edil pessedista.

260 famílias passam fome na F. de Imbé

NITERÓI — O secretário de Saúde e Assistência, sr. Carlos Antônio da Silva, tomou conhecimento através de noticiário vinculado nos jornais que 260 famílias da Região de Imbé encontram-se desprovidas de qualquer recurso, inclusive médico-sanitário.

Imediatamente, enviou ao sr. Lourival Peda, inspetor da 2.ª Região Médico-Sanitária, instruções para que proceda a um levantamento real da situação para tomar as providências cabíveis.

O governador Badger Silveira debateu o assunto com o titular da pasta da Saúde, recomendando-lhe urgência na complementação do trabalho de levantamento da região do Imbé.

'Guerra' no Hospital dos Marítimos: diretor

NITERÓI — Tomou posse, ontem, no cargo de diretor do Hospital dos Marítimos de Niterói, o médico Fernando de Sousa Guerra, em substituição ao sr. Ademar Reis Júnior.

O ato de posse, em solenidade simples, contou com a presença do sr. Raimundo Castelo de Sousa, presidente do Conselho Administrativo do Instituto de Aposentadoria e Pensões dos Marítimos, sr. Alvaro Ventura, delegado regional do IAPM, sr. José Lemos de Aguiar, administro do HMN, dr. Eli Reis, chefe do Laboratório do HMN, dr. Irídio Silva, chefe do Serviço de Obstetrícia, e numerosos colegas do empossado, bem como grande número de funcionários da Instituição.

Na ocasião usaram da palavra, além dos srs. Ademar Reis Júnior, transmitindo o cargo, e Fernando de Sousa Guerra, assumindo as novas funções, o presidente do CA do IAPM e o sr. Alvaro Ventura.

O NOVO DIRETOR

O empossado, sr. Fernando de Sousa Guerra, logo após a solenidade, em declarações à reportagem do DC, informou que a sua ascensão ao cargo de diretor do Hospital dos Marítimos, faz parte do plano de reformulação completa no serviço assistencial, elaborado pelo delegado regional Álvaro Ventura, com quem já manteve entendimentos de modo a imprimir um programa em consonância com o afluxo sempre crescento da população marítima necessitada do serviço médico.

Informou que dos seus planos consta a manutenção dos convênios com algumas instituições, na prestação de serviços por ora não executados no hospital, bem como a sua ampliação, com a assinatura de novos convênios, em benefício do serviço do hospital, cuja capacidade já não comporta um atendimento eficiente aos segurados marítimos.

Deputados com sono e sem o pagamento

NITERÓI — Muito calor, sono, água gelada e pouca conversa marcaram a sessão de ontem na Assembléia Legislativa, que contou com a presença de um número apreciável de deputados, uma vez que fôra marcado para logo após o expediente, o pagamento dos subsídios dos parlamentares referentes ao mês de fevereiro, que se acha atrasado.

A expectativa durou, apenas, cêrca de duas horas, pois que, ao ser anunciado que seria adiado o pagamento para segunda-feira, os deputados suspenderam a sessão, alegando que "as comissões iriam se reunir" e limitaram-se aos "conchavos" para a reeleição da presidência da mesa para pleito no dia 15 próximo.

SONO

Dada a inoperância da sessão que realizaram, ontem, e que nem por isso as galerias deixaram de superlotar-se, alguns dos populares chegaram a dormir durante o desenrolar dos trabalhos.

Com as galerias completamente distantes dos temas em pauta e os parlamentares dispostos a não trabalhar, a sessão de ontem do Legislativo fluminense foi suspensa pelo presidente, que, conforme pudemos apurar, com as bancadas presentes, deverá manter contatos com o secretário de Finanças do Estado para que seja marcado o dia do pagamento dos subsídios dos parlamentares fluminenses.

1.º Congresso de Ensino Primário

NITERÓI — A professôra Clésia Faria Diniz, secretária de Educação e Cultura do Estado do Rio de Janeiro, informou, que será realizada no Estádio Caio Martins, no dia 15 de maio, o I Congresso de Ensino Primário Fluminense.

Serão dadas tôdas as facilidades de transportes, hospedagem e alimentação para os professôres do Interior do Estado que comparecerem.

Perdura o impasse entre comerciantes

NITERÓI — Continuam na estaca zero os entendimentos para a volta ao trabalho dos grevistas comerciários, que se mantém de braços cruzados há quatro dias, em virtude da discordância no modo como redigir o acôrdo, ontem obtido, na Secretaria de Segurança Pública, por instância direta do governador Badger Silveira, interessado na solução do problema.

Empregados e empregadores, depois de diversos contatos, chegaram, ontem, a um acôrdo para a suspensão do movimento grevista, com os patrões concordando em conceder um aumento na base de 100 por cento, sôbre os atuais vencimentos, mais o qüinqüênio a partir do décimo ano de servio prestado a uma firma, na importância de 5 mil cruzeiros.

"HORA H"

Na hora de redigir o acôrdo, os representantes dos empregados não concordaram com a forma pelo qual estava sendo elaborado, motivando a suspensão dos entendimentos, causando a instalação da assembléia permanente da classe patronal, na Associação Comercial, voltando os trabalhadores ao seu sindicato, onde ficaram aguardando os acontecimentos e dispostos a prosseguirem com o movimento.

Do acôrdo verbal, horas antes estipulado, estavam consignados a não punição dos grevistas, o não pagamento dos dias de greve, além de garantir, dentro dos 120 dias, a não dispensa de qualquer comerciário que não fôsse por falta grave.

Os entendimentos, segundo informou o sr. Pedro Mandarino, presidente do Sindicato dos Comerciários, poderão ser retomados ainda hoje, desde que haja boa-vontade por parte dos empregadores.

Iniciado o combate aos sonegadores: RJ

NITERÓI — A Delegacia da SUNAB-RJ, em conexão com a Delegacia de Economia Popular, efetuou, ontem, mais uma "blitz" pelo comércio varejista da capital fluminense, apesar da greve dos comerciários, dando início ao nôvo dispositivo formado contra os sonegadores.

O comando da fiscalização estêve a cargo do coronel Nélson Mateus Rocha, pela SUNAB, enquanto o próprio titular do Departamento Policial, delegado Belas Pascoto, comandou a ação, conseguindo, ainda, efetuar seis autuações e vinte e oito advertências.

AUTUADOS

Entre os indiciados estão as padarias Nossa Paróquia, Modelar, Santo Antônio de Lisboa, Central e a Confeitaria Chave de Ouro, além da Mercearia Amorim.

Na visita, a fiscalização, aproveitou a oportunidade, para lembrar que não vai tolerar a infração da nova Portaria, a ser publicada, até segunda-feira, na qual o órgão de fiscalização adotará a fórmula CLD — Custo, Lucro e Despesa — já anteriormente divulgada pelo DIARIO CARIOCA.

SUNAB

Em declarações à reportagem do DC, o sr. Maurício Rebelo, chefe do gabinete da presidência da SUNAB-RJ, informou que, a partir de segunda-feira, será intensificada o combate aos especuladores e sonegadores. A campanha será efetuada em outros municípios fluminenses, logo após a chegada dos novos agentes federais, que serão solicitados à Guanabara pelo presidente do órgão, major José de Albuquerque Monteiro Filho.

Justiça em Itaocara fará vistoria local

ITAOCARA — (Do correspondente) — Revoltadas com a origem da catástrofe que destruiu metade do centro urbano da cidade, na tarde de têrça-feira, familiares das vítimas vão requerer vistoria judicial, por considerarem que a maior culpabilidade do desastre cabe à própria Companhia de Terraplenagem Cristo Redentor, em cujo escritório se deu a explosão.

O advogado Alaôr Scisinio que requererá a medida judicial, falando ao DIARIO CARIOCA, afirmou que não se admite que uma firma de tal monta tenha instalado, em pleno centro da cidade, um depósito de explosivos, transformando-o num estopim para uma explosão que ceifou várias vidas, além vitimar dezenas de outras pessoas.

VISTORIA

O advogado Alaôr Scizinio, depois de frisar, como itaocarense, a trama porque sofreu uma cidade de pouco mais de 1 mil habitantes no perímetro urbano, adiantou que tôdas as hipóteses podem ser levantadas e que sòmente as autoridades judiciais poderão encontrar as causas do acidente e punir — se é que existem responsáveis — aquêles que contribuíram pela ação ou omissão para o acidente.

— "Isto não implica em desresponsabilizar a firma construtora que está enquadrada no art. 251 do Código Penal que estatui: "expor a perigo de vida, a integridade física ou o patrimônio de outrem, mediante explosão, arremêsso ou simples colocação de engenho de dinamite ou de substância de efeitos análogos". E concluiu: "Creio nas autoridades judiciais de minha terra, tendo confiança de que elas saberão agir conforme a lei, protegendo aquêles que sofreram os danos da grande catástrofe".

Energia para indústrias de Três Rios

TRÊS RIOS (do correspondente Júlio César) — Com o propósito de atender ao desenvolvimento do parque industrial que se evoluma no município de Três Rios e cidades adjacentes, no setor básico de fôrça e luz elétrica, desenvolvem as Centrais Elétricas Fluminense, a Rio Light e a Eletrobrás esfôrço conjunto para dotar a região de condições tais que permitam transformar aquela área num dos mais progressistas parques industriais do Estado do Rio.

Na região, já existem, implantadas e em franco desenvolvimento indústrias como o Contonifício Gasparian, o Lanifício Alto da Boa Vista, a Fábrica da Companhia Industrial Santa Matilde, que se dedica à construção de vagões e carros ferroviários, e algumas outras que se beneficiarão das providências ora em execução.

E. Rio receberá cotas do Fundo Rodoviário

NITERÓI — O ministro Expedito Machado, da Viação, liberou as quotas do Fundo Rodoviário Nacional, cabendo ao Estado do Rio a parcela de 1 bilhão e 137 milhões, já depositada no Banco do Brasil.

O "FRN é formado pela arrecadação do impôsto único sôbre combustíveis e lubrificantes e as quotas liberadas correspondem ao quarto trimestre de 1963. As quotas do Fundo Rodoviário Nacional têm destinação específica para a realização de obras rodoviárias (construção, pavimentação e conservação de estradas) e para execução de programas autônomos dos governos estaduais.

'Rainha dos Jogos Universitários': DC

Vai movimentar a classe universitária, principalmente as garôtas bonitas que mostram sua inteligência em nossas casas de ensino, o concurso promovido pelo DIARIO CARIOCA, que vai apontar a «Rainha dos Jogos Universitários Fluminense de Calouros».

Na redação do DC foi procedida, anteontem, a reunião em que ficaram acertados pontos com relação à promoção que é sucesso, desde já, graças ao interêsse que vêm despertando.

Representando o jornal, à frente da promoção, está o jornalista Rafael Treiger, assessorado pelo sr. Raul Ribeiro da Mota. Funcionando, ainda, na organização, o jovem Manoel Szemberg, da FUFE, e a sra. Edna Pacífico Homem, uma das mais elegantes de nossa sociedade.

Dez Faculdades fluminenses vão participar do concurso. Jovens bonitas estão se preparando para o dia 2, data marcada para a escolha. No dia 4, no Clube de Regatas Icaraí, será coroada a substituta de Iandeci Vilas Boas.

A «Rainha dos Jogos Universitários de Calouros» é uma promoção que prestigia a classe universitária.

* CIDADE ABERTA — JOURDAN AMORA

NITERÓI SEM BOMBEIROS

A recusa dos deputados em homologar de imediato o convênio celebrado entre o Estado e a Prefeitura para a manutenção do Corpo de Bombeiros de Niterói, vem privando os "soldados do fogo" de receberem seus vencimentos desde janeiro e ensejando uma política de perseguições, posta em prática por oficiais que se prevalecem da situação anômala da guarnição.

Mais grave, contudo, é a situação em que se encontra a cidade, pràticamente sem serviço de Corpo de Bombeiros. Já tendo deixado de pertencer à Prefeitura e não estando ainda sob o contrôle do Estado, a unidade permanece sem condições de obter a sua recuperação, medida reclamada em caráter de urgência, diante da flagrante falta de condições materiais para enfrentar os incêndios que irrompem com constância em Niterói e cidades vizinhas.

Os deputados ainda não homologaram o convênio, porque preferem mantê-lo na ordem do dia das sessões legislativas, por várias semanas, para justificar com êste e outros projetos e mensagens, o funcionamento extraordinário da Assembléia Legislativa (com constante falta de número para votações) e, desta forma, receber populdos "jetons" dos cofres do Estado.

A persistir êste estado de coisas, os "soldados do fogo" deslocarão todo o velho equipamento do Corpo de Bombeiros e o colocarão às portas da Assembléia Legislativa, em meio a uma concentração da classe e de outros setores que apóiam o seu justo movimento.

PLANTÃO DA CIDADE

● ONIBUS NOTURNO — As emprêsas de ônibus particulares não estão cumprindo a ordem do prefeito e a deliberação da Câmara, que tornaram obrigatório o funcionamento das linhas de ônibus durante a noite. O prefeito Sílvio Picanço tem conhecimento do fato e prefere omitir-se.

● JA TEM CANDIDATOS — Enquanto o sr. Sílvio Picanço ainda procura se entrosar com o andamento da administração municipal, nada menos de 12 candidatos já se apresentaram à sua sucessão: Parci Ribeiro (PSD), Nobel Gavazoni (PSP), Irineu Rocha (PDC), Emílio Abuhnaman e Álvaro Caetano (UDN), Moacir Moreira Leite (PRT), Ezequio de Araújo (PSD), Dílson Pinto (PTB), Helvécio Monassa (PR e PTN) e mais os srs. Luís Carreteiro e Bráulio Ramos, que ainda estão na fase inicial de ação como aspirantes ao Paço Municipal. O PL, PRP, PST e PBV, ainda não têm filiados com o desejo de disputar o cargo.

● DUAS DO PLINIO — Mal começou o período escolar e a direção do Colégio Plínio Leite vem praticando atos justificando o desmerecedor título de "balcão do ensino". Negou renovação de matrícula a Lourival Vitorino da Silva, por ser representante dos alunos no Parlamento Estudantil da FESN e ter condenado o "escândalo das bôlsas de estudo" e o aumento das anuidades escolares. Também tem exigido dos alunos que foram bolsistas no ano anterior, o pagamento das importâncias devidas ao estabelecimento pelo Estad, para conceder-lhes transferência. Enquanto isto, o sr. Badger Silveira continua encobrindo o inquérito que comprovou o "escândalo das bôlsas de estudo", que representou prejuízo ao Estado, ao povo e ao ensino, favorecendo donos de colégios desonestos.

Curso colegial em Niterói é inédito

NITERÓI — O Centro Educacional de Niterói, órgão da Fundação do Ensino Secundário do Ministério da Educação e Cultura que mantém nesta capital há exatamente quatro anos, sob a orientação de sua eficiente diretora, professôra Mirtes De Luca Wenzel, e assistido pelo Serviço de Orientação Educacional, um excelente curso ginasial, inaugurará hoje, em instalações das mais modernas, um curso colegial de características ainda inéditas em território fluminense.

O curso colegial a ser instalado hoje pelo CEN, que terá, como os cursos colegiais — cursos clássicos e científicos — dos demais educandários brasileiros, a duração de três anos, além de ser oficialmente equivalente aos referidos cursos e dotado de tôdas as matérias comuns aos mesmos, preparará devidamente os seus alunos, ao contrário do que acontece na esmagadora maioria dos colégios, para o ingresso nas escolas de nível superior.

O INÉDITO

O que há, entretanto, de inédito no aludido curso colegial e que atesta perfeitamente o seu vasto campo de ação e a profundidade de seu ensino, é que seus alunos, além das matérias habitualmente ministradas nos cursos congêneres, terão oportunidade de receber, principalmente através de aulas práticas e métodos dos mais modernos, os ensinamentos essenciais ao perfeito conhecimento das artes plásticas, da música, da literatura, da história da arte, da biblioteconomia, da estética e inúmeras outras atividades indispensáveis à formação autêntica de um homem, não apenas tècnicamente, mas também culturalmente bem dotado. Em vista disso o prédio onde funcionará o curso em foco acha-se dotado de inúmeros laboratórios, centros de ciências, literatura e estudos em geral — onde serão realizadas frequentes palestras, projeções e audições várias —, salas de música e um amplo atelier de artes plásticas. Tais dependências, embora aparentemente pareçam desnecessárias a um simples curso colegial, foram plenamente justificadas pela diretora Mirtes De Luca Wenzel que revelou ao DC ser seu principal objetivo libertar o ensino, pelo menos no educandário por ela dirigido, do campo estritamente teórico e intensificá-lo através de aulas práticas.

Além disso, tendo em vista a urgente necessidade de trabalho enfrentada pela maior parte dos estudantes, a direção do CEN dividiu o seu curso colegial em três ramos independentes, sendo um dêles o Curso Colegial de Secretariado, destinado justamente aos citados secundaristas.

COMO SERÁ

Por se tratar de um segundo ciclo, época em que os estudantes já se decidiram por uma profissão, o curso colegial do CEN constará de dois ramos principais, ou sejam, o Científico-Técnico e o Literário-Artístico, além naturalmente do Curso de Secretariado.

Assim, a fim de atender as tendências básicas do estudante, o curso estará dividido nas seguintes modalidades, tôdas com a duração de três anos:

1 — Curso Colegial de Letras e Artes, destinado, conforme nos informou sua diretora, "a cultivar o estudo das línguas, o gôsto pelas artes plásticas e a aprendizagem de algumas de suas técnicas, além de oferecer incentivo e oportunidade aos jovens que se interessam pelo estudo da música". Português, francês, inglês, latim, história, geografia, espanhol e inúmeras outras, são as suas matérias básicas. Tal modalidade é equivalente ao curso clássico.

2 — Curso Colegial de Ciências, destinado a cultivar o estudo das ciências e encaminhar vocações de feição técnica. Suas disciplinas básicas são a matemática, a física, a química, a biologia, a geografia, o desenho, entre outras. Esta modalidade por sua vez, é equivalente ao curso científico.

3 — Curso Colegial de Secretariado, cujas matérias básicas são tôdas aquelas indicadas pela Diretoria do Ensino Comercial.

Todos os ramos, independentemente de suas matérias básicas, terão como disciplinas obrigatórias português e filosofia, além das matérias ditas Práticas Educativas, como educação física, biblioteconomia, apreciação estética, artes plásticas, música e inúmeras outras.

ONDE FUNCIONARÁ

O Curso Colegial do Centro Educacional de Niterói funcionará em um amplo edifício de quatro andares, com capacidade para 650 alunos, construído pelo engenheiro D. Tudin, especialmente para sua instalação.

O quarto andar do prédio, indiscutìvelmente o mais interessante pelo seu caráter pioneiro no Estado do Rio, será inteiramente ocupado por um completo atelier para o estudo da história da arte e várias técnicas artísticas, como desenho, pintura, estamparia, gravura em metal e madeira, cerâmica e atelier livre para criação espontânea. Esta parte do edifício poderá ser frequentada por alunos de outros educandários, os quais poderão inclusive participar dos cursos ali ministrados.

DEPOSITANDO NO BANCO DO ESTADO
VOCÊ ESTÁ AJUDANDO AO
DESENVOLVIMENTO DO ESTADO DO RIO

Nascimento pode sair por causa de F. Solich

"Double" carioca: favorito

Na foto, os remadores Harry e Belga, do "double" carioca, recordista da Lagoa, e que se apresenta como favorito para domingo e contra quem os gaúchos afirmam lutarão e que não irão perder a prova.

Enquanto alguns elementos ligados à direção do Fluminense tentam contornar a maior repercussão dos acontecimentos com a delegação tricolor na Colômbia, tentando mesmo restringir os fatos para uma questão interna e evitando expansão extra-muros das Laranjeiras, outros mais radicais exigem uma medida punitiva, pois afirmam que o clube, possuidor da "Taça Olímpica" não pode ficar à tona de divulgações que não condizem com a tradição do Fluminense. Por seu turno, embora internamente comungue com o mesmo pensamento, o presidente Nélson Vaz Moreira adere aos que "querem colocar panos quentes nos deploráveis acontecimentos em que estiveram envolvidos técnico e jogadores".

Ontem foi realizada uma reunião secreta, na parte da manhã, em Alvaro Chaves, quando foram ouvidos todos os dirigentes que participaram da fracassada temporada pela América do Sul, quando ao final o presidente tricolor depois de dar algumas ordens a fim de evitar que seus auxiliares dessem cunho mais vasto ao fato, fêz um apêlo para que no futuro a disciplina fôsse melhor observada. Por outro lado o sr. Carlos Nascimento, diante do rumo dos acontecimentos, sugeriu ser substituído no cargo de vice-presidente.

MARTIR

Sabe-se que o técnico Fleitas Solich que foi apontado como único culpado pelos fatos e que por parte de dirigentes tricolores era aguardada a sua demissão esclareceu que tôda a culpa dos acontecimentos deve-se ùnicamente aos empresários que não cumprindo os compromissos, acabaram por deixar os jogadores agitados, alterando o sistema nervoso dos craques.

NÃO HOUVE AGRESSÃO

O preparador físico Orlando Moreira fêz questão de afirmar, que não houve agressão entre êle e o capitão Procópio, e contou o seguinte: "Durante um treino individual, chamei a atenção dos jogadores, por estarem muito indisciplinados. De repente, ouvi o Procópio, se bem que baixo, gritar: "Cala a bôca palhaço". "Imediatamente, gritei com o craque, que sempre se portou muito bem e escrevi uma parte, que foi entregue ao chefe da Delegação para fazer chegar às mãos do presidente do clube". Mesmo depois destas declarações, os dirigentes das Laranjeiras preferiram calar-se, nada mais comentando a respeito.

Carlos Nascimento, vice-presidente de futebol das Laranjeiras, visìvelmente contrariado com a marcha dos acontecimentos, só sabia balançar a cabeça e afirmar que nunca viu coisa igual. Nascimento está a par de tudo o que ocorreu realmente, e como é homem contra a indisciplina e pouco caso, levou ao conhecimento do presidente que ouviu tudo calado.

Nascimento fêz ver, então de forma sutil e delicada, que já está muito cansado, e novas oportunidades deverão ser dadas aos mais moços, para que alguém possa assumir a vice-presidência do clube. Nélson Vaz Moreira ouviu e nada respondeu sôbre o assunto, e Nascimento continuará.

VAI SER DIFÍCIL

Um grave problema no entanto, terá que ser contornado nas Laranjeiras. Isto porque, vários jogadores que ficaram no Rio, não participando da delegação, deixaram de falar ao técnico Solich, alegando que foram preteridos injustamente, e "jogados às feras". Agora, com o retôrno da delegação, o problema agravou-se, já que pràticamente nenhum craque fala com o técnico, que lògicamente, vai ter que contar com a má vontade de cada um.

UM É MAIS FÁCIL

Quando êstes problemas foram levados ao conhecimento do sr. Carlos Nascimento, êste tranqüilamente declarou: "Mando sempre os jogadores se cuidarem, mesmo aqueles que estão "barrados" por motivos extra-futebol, pois sei, como jogador que fui, que é mais fácil mudar o técnico que o plantel".

Sugeriu deixar a vice

Dizendo-se cansado e que o pôsto deve ser de mais môço, Carlos Nascimento deu a entender, ontem, ao presidente Vaz Moreira, que não está satisfeito com o fecho que querem dar aos acontecimentos que reputa graves, do time no exterior.

Gerson x Flamengo êste mês

Ainda êste mês deverá ser julgado pelo juiz da 14a. Vara Cível a ação impetrada pelo jogador Gérson contra o C. R. Flamengo, de quem cobra 15 milhões de cruzeiros, a que se diz com direito pela sua venda ao Botafogo.

Antes o clube terá de explicar, como determinou o juiz, para o que pretende seja feita a perícia contábil em seus livros.

Bangu chega hoje com verdade sôbre brigas

Viajando em duas turmas o Bangu estará no Rio hoje, com o primeiro contingente chegando ao nascer o dia, e os demais membros da delegação desembarcando às 22,30 horas, embas em aparelhos da Varig. Se o chefe da delegação vier na primeira turma, ainda hoje o presidente Eusébio de Andrade vai estudar o relatório e esclarecer de vez as denúncias sôbre sérios conflitos envolvendo jogadores e o técnico Tim, cuja participação no caso, assegura o presidente, só pode ter sido para disciplinar os faltosos.

Disse ainda o presidente do Bangu que seu clube encerrou totalmente com Ditão e Nilo, o ciclo das contratações, e que espera encerrar em Corrêa, cujo concurso é pretendido pelo Barcelona de Guaiaquil, a venda de jogadores, pois todos os demais craques do plantel foram considerados por Tim como de grande utilidade, principalmente Paulo Borges e Bianchini, titulares indiscutíveis em suas posições. Se fôr procurado pelo Fluminense, disse o presidente que nem entrará em conversações sôbre os dois craques.

CORRÊA O ÚNICO

O jogador Corrêa, o único banguense à venda no plantel, poderá ingressar no clube do treinador brasileiro Gradim, se o clube equatoriano concordar em pagar pelo passe do ponteiro a importância de quatro mil dólares.

Nas primeiras sondagens, o preço foi considerado elevado, mas Gradim telegrafou aos dirigentes do Barcelona que ficaram de estudar as possibilidades de compra, e mandar uma resposta imediata, pois há interêsse de um clube português no jogador, e o Bangu venderá o craque para quem chegar primeiro.

Quanto à campanha do Bangu, não escondem os dirigentes que esperavam coisa melhor, apesar do declínio técnico e físico do time nos últimos jogos do campeonato passado, que lhe valeu a perda de um título do qual a 30 anos não esteve tão perto. Mesmo assim, os 22 gols marcados, contra apenas 17 dos adversários, mostram que o time não perdeu seu padrão ofensivo de futebol carioca, desmoralizando muito sistema defensivo até então considerado intransponível.

BASQUETE PAULISTA EM RECIFE

SÃO PAULO — Integrado pela sua fôrça máxima, o basquetebol masculino paulista far-se-á representar no Campeonato Brasileiro do Esporte, a ser realizado em Pernambuco, tendo mais um título para a federação, segundo declarou o técnico Anoel Crespo, pouco antes do embarque para a capital pernambucana, juntamente com jogadores e chefes. (SP-DC)

Médico aprovou China que fica no Botafogo

Os excelentes resultados dos exames feitos pelo médico Lídio Toledo, dissiparam tôdas as dúvidas quanto ao estado físico do pernambucano China, que será contratado pelo Botafogo, recebendo "luvas" de 15 milhões, gratificações iguais aos demais titulares, e ordenados mensais de Cr$ 70 mil, passando a Cr$ 100 mil quando se efetivar no quadro. Hoje deverá assinar contrato.

China, que é o grande cartaz do Norte, e que se negou a qualquer teste alegando sua condição de "cobra", teve medo que o último treino do Botafogo levasse ao campo da Nova América um grande público. Hoje, entretanto, se Adalberto levar a efeito mais um conjunto no gramado do clube da fábrica Nova América, China estará em ação, pois sua situação já está regularizada.

VOLTA DE HÉLIO

O Bonsucesso está tentando conseguir reforços no Botafogo, e pediu os jogadores Hélio e Jair Bala, no que não foi muito feliz, pois o clube da Zona Sul negou de saída o goleiro, afirmando que Hélio será o reserva natural de Manga, o que por isso é inegociável.

Quanto a Jair Bala, o Botafogo pediu ao Bonsucesso o seu empréstimo, que vem pedindo a todos os clubes. Quer Cr$ 1.200 mil pelo passe, quantia que o clube rubro-anil considerou elevada.

Mesmo sem grandes possibilidades o Bonsucesso vai continuar tentando os jogadores, agora sob outra proposta, que considera mais fácil, e até certo ponto útil ao Botafogo, pois vai valorizar os craques mostrando-os pelo interior na grande excursão que empreenderá brevemente.

O goleiro Marco Aurélio, sensação do último coletivo, deverá ser contratado pelo clube carioca, pois o Botafogo quer ter três goleiros, e Ari Jório figura na lista dos que podem ser vendidos, restando sòmente Manga e Hélio.

JUVENTUS FAZ GIRO POR CR$ 500 MIL

SÃO PAULO — Dirigentes do Juventus, acertaram jogar por 10 ou 12 vêzes pelo Norte e Nordeste, com um empresário pernambucano, mediante Cr$ 500 mil por partida. A temporada juventina será iniciada no Recife, onde o quadro dirigido por Jair da Rosa Pinto disputará três jogos. (DC-SP)

Sávio é o técnico do Nacional

MANAUS — Inaugurando a fase de contratações da nova era do profissionalismo, o Nacional Fast Clube acaba de acertar os ponteiros com o técnico carioca Sávio Ferreira, que deixou recentemente a direção do plantel do Clube do Remo, de Belém do Pará.

Por um ano de contrato, Sávio Ferreira receberá de luvas Cr$ 200 mil, além de ordenado mensal de Cr$ 70 mil, com tôdas as demais despesas pagas. O treinador deverá contrair matrimônio dentro em breve e, quando isso acontecer, terá uma casa para morar. Sávio Ferreira, aliás, ao sair do Clube do Remo, não agiu corretamente, abandonando-o sem aguardar o retôrno do presidente dr. Osvaldo Trindade, que se acha no Estado da Guanabara. O veterano Jorge de Castro reassumiu, assim, a orientação dos profissionais do Leão Azul. (SP.DS)

"BRASILEIRO" DE REMO

Cariocas forçam '2 sem' e gaúcho veio para brigar

Voltaram a Lima

Didi e Guiomar, que ontem regressaram a Lima levando o vascaíno Écio, sendo que Didi visìvelmente aborrecido, diz que preferia continuar jogando.

Os cariocas forçaram ontem o "tiro" do "dois sem" visando o Campeonato Brasileiro de Remo que será disputado na manhã de domingo, nas águas da Lagoa Rodrigo de Freitas, tendo descido o duo guanabarino contra o cronômetro, nos 2.000 metros, nessa raia baixa, dura e parada, registrando 7'20" para a distância olímpica, sendo que pode se classificar como excelente êsse tempo, considerando-se o estado da raia, devendo-se adiantar que êsse mesmo duo tem 7'15" nessa lagoa.

Por outro lado os gaúchos que tentam o título de campeões, afirmam que não sairão do Rio sem uma vitória, sendo mesmo que o campeão e participante olímpico, Francesco Todesco, afirmou que sua maior vontade é vencer a prova de "double" e que não vai perder de forma alguma para o carioca "Belga", seu ex-companheiro do "double" nacional que venceu o último sul-americano, em Buenos Aires.

PARÁ: MANOEL TEM CALO

Com três calos na mão direita infeccionados, o "sculler" Manuel, que é a boa surprêsa do certame nacional, pois poderá tirar o segundo lugar na prova, constituiu-se no grande problema, tendo sido medicado pelo médico rubro-negro, dr. Paula San Tiago, que aplicou injeções de penicilina. A fim de que o remador não sofresse qualquer interrupção no treinamento, salvo se o seu estado se agravasse, o técnico do Flamengo, Buck, deu uma luva de couro para que o remador atuasse.

CHEGARAM OS CATARINENSES

Trazendo os barcos de caminhão, vindos de Joinville, chegaram ao Rio os remadores catarinenses, que esperam vencer várias provas, mormente o "oito" contra os favoritos cariocas, alegando ser porte de representantes do Brasil no último Campeonato Sul-Americano e bem assim do Pan-Americano, de S. Paulo.

Os barcos de São Paulo sòmente ao fim da tarde de ontem chegaram à Lagoa, tendo o "quatro sem" catarinense saído no "quatro sem" motoguzzi, do Botafogo, estando os "barrigas-verde" hospedados no Hotel Ipanema, saindo para treinamento do Calçaras.

OS DEMAIS

Os baianos, rampistas e pernambuhanos estiveram em ação na manhã de ontem, sendo que os pernambucanos tiveram a ajuda preciosa do técnico do Guanabara, do Rio, o conhecido João Gaiola, que durante muitos anos foi técnico no Recife, que orientou tècnicamente as guarnições pernambucanas nessa raia da Lagoa.

CONGRESSO E PESAGEM

Prosseguirá esta noite o Congresso Brasileiro de Remo, tendo por local o auditório da CBD, às 21 horas, quando serão conhecidos os trabalhos dos relatores das várias teses apresentadas ontem.

Hoje, das 17 às 19 horas, na sede da Federação Metropolitana de Remo, será efetuada a pesagem dos timoneiros que concorrerão ao certame nacional.

NATAÇÃO

Rumo a Lima, Peru, segue hoje, às 6,15 horas, pela Braniff, a reduzida equipe de natação do Brasil, especialmente convidada para inaugurar a piscina olímpica do Campo de Marte, em Lima, quando ali estarão, também, vários "astros" e "estrêlas" da aquática mundial. A equipe é constituída de Verinha Formiga, Angela Paioli e Antônio Celso Guimarães, êste indo no lugar de Atos Procópio, que por motivos particulares não pôde deixar o país. A acompanhante das môças é a sra. Vera Van Erven Formiga, mãe de Verinha. O chefe da equipe é o sr. Henrique Nicolini, presidente da Federação de Natação de São Paulo.

Didi partiu com problemas e levou Écio

Em companhia de Guiomar e sem querer falar sôbre seu amigo Quarentinha, viajou ontem para Lima, o técnico do "Sporting Clube Cristal", Didi, que no Galeão não se mostrava muito comunicativo com os repórteres, contràriamente, aliás, ao seu feitio.

Informou que como refôrço levará apenas o jogador Écio, vinculado ao Vasco, cujo embarque deverá ocorrer na próxima têrça-feira. O craque tem passe livre e, segundo disse Didi, vai prestar "uma mãozinha" ao clube peruano.

SILÊNCIO

Não quis igualmente referir-se ao caso do convite para técnico da CBD, limitando-se a esclarecer que já considerava o assunto superado. Lembrou apenas que seu desejo maior no momento é jogar. Não sabe, porém, se o fará no Brasil, quando em agôsto vindouro terminar o seu contrato com o Cristal. Até lá, contudo, ficará em Lima, cuidando do time apenas.

Cariocas jogam nos Estados

JUIZ DE FORA — Tendo como adversário o Tupinambás, o São Cristóvão, do Rio de Janeiro, que ainda domingo último derrotou o quadro misto do Flamengo, jogará nesta cidade, na noite de amanhã. A delegação do [illegible] jará no mesmo dia do amistoso.

BONSUCESSO

BARRA MANSA — O técnico Daniel Pinto acertou ontem um amistoso do Bonsucesso para domingo nesta cidade, contra o Barra Mansa F.C., campeão local. O Bonsucesso virá integrado por todos os seus titulares, uma vez que a excursão ao exterior foi mais uma vez adiada.

PORTUGUESA

BELO HORIZONTE — O presidente do Siderúrgica, sr. Manuel Édson, confirmou a vinda a esta capital do time da Portuguêsa Carioca para um amistoso domingo, no campo do América, Estádio Otacílio Negrão de Lima. O Siderúrgica quer jogar com o São Cristóvão, do Rio, na noite de têrça-feira, no campo do Cruzeiro. (SP-DC).

Fla já tem roteiro para excursão em 65: A. do Sul

O Flamengo já tem, pràticamente, um roteiro para excursionar em 1965, sendo mesmo que vários países já se oferecem para ver o time campeão carioca, pagando quotas que fazem prever uma arrecadação financeira muito superior a qualquer cálculo, muitas vêzes superior mesmo a esta temporada, sabendo-se que o clube da Gávea deliberou atender a países da América do Sul, preterindo os da Europa que manifestaram vontade de ver suas exibições, argumentando o presidente Fadel Fadel que vários são os fatores para essa aceitação, pois além da parte financeira ser melhor, há, ainda, a questão de sorte, pois em gramados sul-americanos melhores são os resultados técnicos.

Ao fim da noite de ontem um elevado número de dirigentes, paredros, torcedores e o presidente Fadel Fadel aguardavam a delegação do Flamengo que estava com chegada prevista para as 24 horas, segundo informações da Varig, vindo o time rubro-negro dessa campanha vitoriosa, por campos sul-americanos. Os craques rubro-negros logo após a chegada seriam dispensados, só voltando ao treinamento na têrça-feira, visando os preparativos para o Rio-São Paulo.

MUITO DINHEIRO

Segundo o presidente Fadel Fadel a excursão do clube da Gávea foi excelente, não sòmente no que concerne à parte técnica, como financeira. Na parte técnica, o rubro-negro ganhou 10 partidas, empatou duas, e perdeu apenas uma, a estréia, contra o Universidad.

Na parte financeira embora pudesse ganhar muito mais, se não tivesse firmado contrato anteriormente, o rubro-negro trouxe cêrca de 40 mil dólares, o que é uma quantia respeitável.

ROTEIRO GARANTIDO

Vários países, ainda desejam ver o Flamengo, sendo que o presidente do clube sabe que para o próximo ano já existe pràticamente um roteiro traçado, com os uruguaios e argentinos principalmente, desejando ver a equipe que se destacou muito nesta excursão, sendo mesmo considerado o melhor quadro atuante êste ano na América do Sul.

Têm mais valor estas deferências, porque estiveram jogando por vários países sul-americanos, equipes como o Independiente, campeão argentino, River Plate, vice-campeão, Huracan, que também tem cartaz além do Nacional, campeão uruguaio, Fluminense, Bangu, Botafogo etc.

SE ACHA CERTO

O presidente Fadel Fadel acha estranho que algumas pessoas estejam fazendo críticas por ter comprado vários jogadores "como se comprasse bois". Alega o presidente Fadel Fadel que além de um Rio-São Paulo muito duro, de um certame carioca dificílimo, o rubro-negro terá uma "Taça Brasil", que interessa demais ganhar, e para vencê-la, qualquer sacrifício será pouco.

Independente disso, Fadel Fadel acredita que como fêz um nome extraordinário na América do Sul, êste mesmo nome poderá ser feito quando da excursão que será empreendida na Europa. O Flamengo, por questão mesmo de falta de sorte, não tem sido feliz nas excursões pelo "Velho Mundo" e êste ano será decisivo para a equipe dirigida por Flávio Costa. O rubro-negro levará um grande plantel e o cartaz de campeão da cidade, além, possìvelmente, de campeão do Rio-São Paulo.

TORNEIO DE MILÃO

Os dirigentes estão pensando lògicamente em tudo, os adversários na excursão mas principalmente, no Torneio de Milão, que já era para ser jogado o ano passado, mas que foi adiado para êste ano. Caso o Flamengo venha a ganhar essa competição, que contará com a presença do Milan, e mais um ou dois clubes de grande cartaz, então estará tudo resolvido. O rubro-negro deverá, ainda, segundo negociações iniciadas pelo senhor Gunnar Goranson participar do Torneio Internacional de Nova Iorque o "Polo Grounds", e a conquista dêste título também será de suma importância.

TORCIDA COMPARECE

A despeito do adiantado da hora, em que o Flamengo é esperado, Jaime de Carvalho, chefe da torcida rubro-negra, reuniu um grande número de adeptos para aguardar com sua charanga a chegada da delegação.

Gonçalo foi proibido de entrar no SP

S. PAULO — A diretoria do São Paulo FC aborreceu-se com a atitude do avante Gonçalo — que não quis renovar contrato por três meses — proibindo-o até mesmo de entrar no Clube para treinar, como fêz o Fluminense, da Guanabara, que o tinha por empréstimo.

Por outro lado, por sugestão do administrador Vicente Feola, o passe do atacante foi fixado para qualquer clube em Cr$ 40 milhões, sabendo-se que o Santos, que estava interessado no jogador sanpaulino, não pagará a quantia estipulada, desistindo da contratação. (DC-SP)

Pressão sôbre Rocha para Cr$ de Esteves

O presidente José da Silva Rocha, do Vasco, a quem foi entregue o problema venda de Brito, está enfrentando cerrada pressão dos vices que apoiam a venda do jogador ao Santos, por verem nisso a única solução para o pagamento da dívida que o Vasco tem com o sr. José Eduardo Esteves Fraga, visto que até ontem não havia chegado a São Januário os Cr$ 50 milhões que, segundo afirmam, o benemérito Manoel Dias Pinho teria oferecido ao clube para evitar a venda.

Tão logo a situação de Brito chegou ao ponto de não mais permitir sua continuação no clube, notícias divulgadas por elementos ligados a diretoria que terminará seu mandato no próximo dia 12, davam como resolvido o problema, pois o benemérito Manoel Dias Pinho, da Tradição, mandara dizer por Antônio Soares Calçada, futuro vice de futebol, que seu Banco emprestaria ao Vasco os Cr$ 50 milhões, para receber sem juros e como e quando o Vasco pudesse pagar.

TUDO MENTIRA

Como a notícia não se confirmou, pois, até hoje o dinheiro oferecido não chegou a São Januário, querem os vices, no gesto de solidariedade para com o companheiro, mesmo sendo contrarios a venda de Brito por tão baixo preço e em condições tão desvantajosas para o clube, que o presidente enfrente a situação e aponha sua assinatura no documento de venda, antes que o Santos se resolva a comprar outro jogador.

Hoje, às 20,30 horas, na Churrascaria Parque Recreio, o ex-presidente Alá Batista será alvo de expressivas homenagens, por sua eleição para a presidência do Clube Municipal, por expressiva margem de votos.

As homenagens estão a cargo da Tradição Vascaína, mas reunirá os nomes mais expressivos de tôdas as correntes, onde o ex-presidente vascaíno goza de real prestígio.

Ontem, no Restaurante Tupan, Lopes e Alá almoçaram, quando trocaram idéias sôbre a organização do Vasco, trabalho de Alá, que Rocha deixou de lado tão logo assumiu. Lopes gostou da "pedida" e disse que tudo iria voltar ao que era em matéria de organização, pois sem organização não há economia nem boa aplicação de verbas. Lopes não sabia que o restaurante de São Januário, com Alá livre apenas para os jogadores e técnicos do clube, agora também são usados por torcedores, associados, ou simples conhecidos dos jogadores, ficando as contas para serem pagas pelo clube.

Esquecendo mágoas...

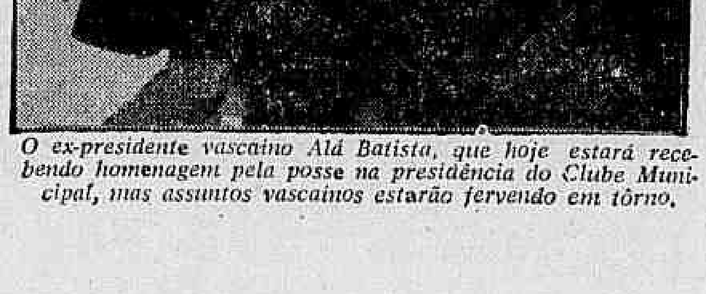

O ex-presidente vascaíno Alá Batista, que hoje estará recebendo homenagem pela posse na presidência do Clube Municipal, mas assuntos vascaínos estarão fervendo em tôrno.

Jornalista sueco: Brasil é o maior

— "O melhor futebol europeu atualmente está sendo praticado pelos russos, mas o Real Madrid, como equipe, está em fase de recuperação e poderá ganhar novamente a Taça da Europa, — a declaração foi feita pelo jornalista sueco Bertil Norgren, diretor do "Expressen", jornal vespertino editado em Estocolmo com circulação de 500 mil exemplares diários.

O sr. Bertil Norgreen, que é também diretor do famoso clube sueco AIK, veio ao Brasil a convite do sr. Gunnar Goranson, vice-presidente de futebol do Flamengo.

SERA MAIS DIFÍCIL

Disse o jornalista que o selecionado brasileiro de 58 foi o melhor time que já viu jogar, apreciando, também, as equipes do Flamengo e Botafogo que teve oportunidade de conhecer. Sôbre as possibilidades dos suecos na Copa do Mundo de 66, afirmou que a Suécia deverá formar uma grande seleção, desde que consiga a volta dos seus jogadores que estão atuando em outros países. Porém, considera a Alemanha um grande obstáculo e a chave muito difícil.

Finalmente, Bertil Norgren falou que acredita mais uma vez no futebol brasileiro para a Copa do Mundo de 66. Todavia, alerta que em Londres as coisas serão mais difíceis do que na Suécia e Santiago, pois que além de boa organização técnica, haverá necessidade, também de muita sorte para a conquista do tricampeonato mundial.

As orelhas ARDEM

Acho graça em certas notícias dos jornais. Acho até muita graça. Vejam só. Ainda anteontem li em "Jornal dos Sports" uma notícia engraçadíssima. O que dizia? Muito simples. Leiam: "Nílton Santos poderá ser suspenso por 1 ano". Não é engraçado. Imaginem suspender o Nílton Santos por 1 ano, logo o último ano de sua carreira. E' de matar de rir. Se fôsse o Nèlsinho, do Flamengo, eu até acreditava. O Nèlsinho ou qualquer jogador do Olaria... quá, quá, quáaaa...

•

O Fluminense é sempre envôlto em mistérios. Nunca se sabe o que ocorre nos bastidores do Fluminense. A tricolagem esconde tudo. Repórteres esmiuçam e nada conseguem. Mas desta vez foi diferente. A delegação do Fluminense voltou do exterior e, logo no aeroporto, teve gente a contar tudo. Resultado: a delegação do Fluminense na Colômbia se portou como uma delegação de Sete Lagoas. E teve nêgo tricolor que não se agüentou e "cagoetou" tudo no Galeão. — Booooaaaa...

•

Telegramas de La Paz informam que a polícia boliviana está vigiando Garrincha. Por quê? Para que não aconteça a Garrincha o que ocorreu com Di Stefano, quando voluntários políticos o raptaram para dar presença no cenário mundial. E como seu Mané é célebre, a polícia de La Paz está de ôlho. Ontem eu comentava isso com o Sandro Moreira, especialista em assuntos de Garrincha, quando êle me disse: "Rapto de Garrincha? Impossível, seu Super...". E noutro tom: "Só se tiver mulher no meio... Aí é fogo".

•

O dr. Hílton Gosling é médico da seleção e um homem acostumado aos fenômenos materiais, é claro. Mas anteontem o dr. Gosling teve uma tirada a Carlito Rocha. Deu uma entrevista a Geraldinho Romualdo da Silvota e rememorando a Copa da Suécia, o dr. Gosling falou: "Foi Deus quem impôs Pelé ao escrete em 58": Estão vendo? Até o dr. Gosling já tá apelando pro astral. Calma, doutor, o senhor vai a Londres.

•

La Moça de Los Óculos manda decir a los hombres de buena voluntad que Flamengo ha ganado en Peru com dois golos de Paulito Chôco! Ela já começou na gozação.

SUPER XX

PELO MIOLO DA RAIA

OSCAR VAREDA

* Será liquidado mais um haras recentemente fundado.
* Liberação do trânsito de animais para todos os hipódromos.
* Na prévia para eleições do JCB candidato vai disparando.

Já foi divulgada a resolução do Conselho Técnico programando uma nova e justa enturmação para os animais gaúchos. Tem gente pulando as pampas. Gente que comprou lotes e pretendia vender com um lucro certo, mas diante do fato só tem um destino: Entrar pela tubulação.

Três éguinhas bem regulares tiveram suas campanhas encerradas nas pistas. Boateira foi para o Haras Vargem Alegre e Arnica e Anjora seguiram para o Mondesir. Casamentos acontecerão breve.

A gripe equina parece ter mesmo sumido da praça. Por outro lado a Gávea e São Vicente escaparam completamente da história. Dizem muitos por estarem localizados os hipódromos próximo ao mar onde o virus da moléstia não se dá muito bem.

NA BASE DO PARTICULAR: Podemos informar, com inteira segurança, que nestes próximos dias será totalmente liberado o trânsito de animais em todo o país. A ordem já está pronta para ser divulgada, dependendo apenas da palavra final do sr. José Freire Faria, diretor da Defesa Sanitária Animal, órgão pertencente ao Ministério da Agricultura.

Entre os novos garotos matriculados êste ano na Escola de Aprendizes, foram selecionados apenas 11 candidatos.

Desde ontem o estreante mais falado da semana é o pôtro Egon, anotado no primeiro páreo de domingo. Está com José Luis Pedrosa, que tem ajudado o crescimento do zum-zum, não escondendo de ninguém a fé que deposita no seu pupilo. O jeito é aguardar para conferir.

NA BASE DO PARTICULAR: Podemos informar com absoluta segurança que o sr. Carlos Henrique do Amaral Peixoto vai liquidar o seu Haras Fortuna recentemente fundado. Inclusive o garanhão Empyreu vai entrar na lista da melhor oferta.

João da Costa Ribeiro prometendo uma resposta com detalhes dando explicações porque Coccinelli é nome aceito para pôtro e não para potranca no Stud Book Brasileiro. Estamos aguardando com vivo interêsse.

Enquanto muita gente discute qual será mesmo o preço real do trato no Hipódromo da Gávea, o treinador Válter Allano já afixou no quadro negro em suas cocheiras o seguinte aviso. "A partir de março trato a Cr$ 50.000,00".

Ontem estivemos em contato com os sócios que estão fazendo uma prévia para as eleições de maio no JCB. Em dois dias de trabalho um dos candidatos já vai disparando para o espelho... Depois eu conto tudo.

Só amanhã

Forrestal, visto acima em galope matinal, está inscrito em duas carreiras esta semana, mas sòmente será apresentado no sétimo páreo de amanhã, sob a montaria do bridão M. Silva. É pràticamente certa a fuga do nacional à disputa do "Seis de Março", domingo. Polyway, também de Bequinho, defenderá o número onze no semiclássico.

Overlord fora das pistas

O cavalo Overlord, que fracassou recentemente na disputa do G. P. "Governador do Estado", em São Paulo, talvez não mais se apresente nas pistas. O filho de Ferino mancou gravemente por ocasião da referida carreira e as suas condições físicas não são satisfatória.

Heliodoro Duboc, o veterinário que havia recuperado Overlord, garantindo-lhe uma fácil vitória no reaparecimento, está novamente cuidando do craque, todavia, desta feita não apresenta o mesmo otimismo de antes, tendo informado ser problemática a cura de Overlord, mas se tal acontecer, vai demorar e muito o retôrno às pistas do referido parelheiro.

Levi Ferreira, que vai apresentar na conta o paulista Cecéu, amanhã.

Cecéu está melhor que ao reaparecer: agora deve ganhar

Aos que prefiram na última o cavalo Cecéu, perdendo com êle até mesmo as pules de placê, fica o aviso de que o filho de Sayani está pronto para dar ampla forra na tarde de amanhã, quando voltará a exibir-se, agora mais à vontade em seu estado de treinamento. Aliás, andou bastante certo no "handicapeur" ao situar Cecéu logo na cabeça da chave dois, pois o cavalo é competidor de respeito e o organizador dos nossos programas anda em fase ótima no seu trabalho.

A última de Cecéu não valeu. O treinador Levy Ferreira, que parara êsse seu pensionista para um merecido descanso, fê-lo voltar quando sentiu que a turma de uma vitória estava enfraquecida, levando com a melhor confiança a exibição de retôrno do filho de Sayani. Mas a falta de uma corrida e o estado ainda anormal da pista de areia; fizeram ruir as esperanças do hábil preparador, tendo Cecéu entrado na quinta posição, não atuando com melhor disposição no percurso.

RAIA LEVE

Cecéu, que marcou sua única vitória em outubro de 62, vem desde então perseguindo o segundo tento de campanha, que estêve a pique de conseguir na tarde em que escoltou Palman, derrotando Condestável, Physalis e mais cinco rivais. O páreo foi na raia leve e o filho de Sayani mostrou ser essa a sua pista predileta. Perdeu em diferença mínima para 75 e linhas, e só o fêz, repetimos, em favor de Palman, que já está longe dessa turma e vai correr domingo o clássico da tarde.

BOM APRONTO

Adalton Santos será o pilôto de Cecéu, amanhã. E quem melhor conhece o filho de Sayani, responsável pela única vitória do cavalo paulista. Na manhã de ontem o bridão patrício levou Cecéu até os 700, veio dosando as energias de sua montada e no final estava quieto no dorso, o que não impediu terminasse o pupilo de Levy Ferreira, marcando 44 e dois quintos, com fácil ação. E a impressão deixada ao repórter foi a de que, soltasse Adalton as rédeas de sua montada desde a larga, Cecéu, teria finalizado em menos um segundo que o total registrado. De quinto colocado para o pôsto de honra, é melhoria quase certa a que irá registrar Cecéu, no compromisso o amanhã.

Ganhou

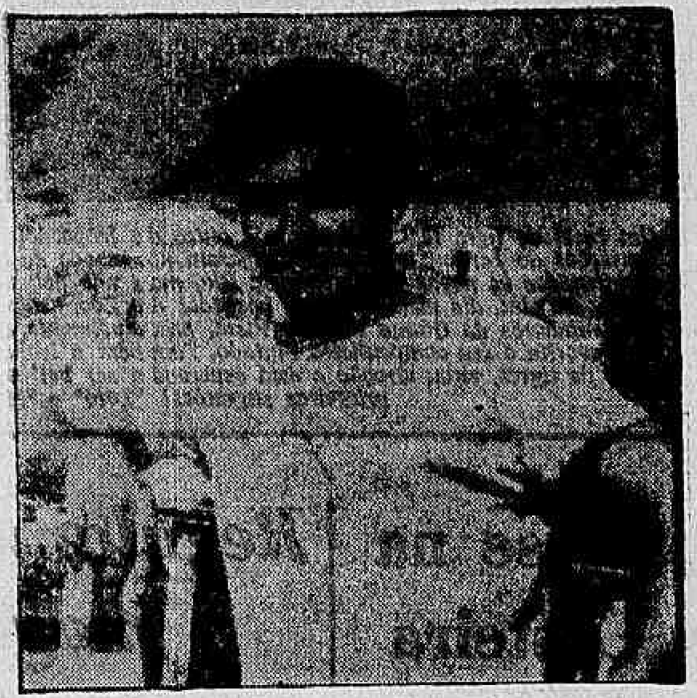

Inconformados com a derrota recente de El Tango, os titulares do cavalo paulista, atribuindo a perda do pôsto de honra ao Jorge Ramos, fizeram voltar o castanho à direção habitual de José Bezerra da Silva. Vários outros jóqueis disputaram essa montaria, inclusive J. Ramos, que alegou não ter sido o responsável pela má partida de El Tango, e "tão-sòmente devido ao meu esfôrço o filho de Bambino logrou formar a dupla com Poca Plata". "Becão", pelo interêsse desusado em tôrno dessa montaria, pràticamente ganhou uma barbada.

Bewitched na conta para ganhar: 800 metros em 51"

O cavalo Bewitched, que a despeito de ter reaparecido em turma camara, recentemente, finalizou o páreo sem a conquista da esperada vitória, já adiantou em sua forma e o estirão de retôrno fez-lhe bem, pois no apronto de ontem, quando abordou 800 metros, cumpriu a distância com desenvoltura e terminou visivelmente contido, assinalando 51" exatos, sob o govêrno de A. Costa.

Toyakava, um nome de respeito na prova inicial da reunião de amanhã, aprontou 37" cravados para os 600, impressionando favoràvelmente, pois largou algo contida e veio descontando sem preocupação, terminando com sobras. Com um esplêndido quarto lugar na derradeira exibição, Toyakava aparece agora na posição de séria candidata ao triunfo, novamente levada pelo D. P. da Silva.

AGRADARAM

Para a carreira de potrancas, terceira prova da reunião, agradaram mais Rainha Bela e Luena, ambas com partidas nos 360 metros, arrematando em 22" cravados. Rainha Bela percorreu a distância com facilidade e no final vinha em fácil estilo. Luena, ainda na condição de pule alta, produziu seu melhor exercício, ontem, arrematando com excelente disposição.

VOLTA BEM

Caledônia vai reaparecer em páreo agradável. A pupila de Ernani de Freitas está muito bonita e preparada, tendo evidenciado no apronto a forma desejada para a conquista da vitória. Percorreu 700 metros, sob o guante de M. Silva, e no final trazia sobras visíveis, com 44" certinhos no percurso. Signorina, que aparece como principal adversária de Caledônia, marcou 38" para 600, firme, todavia, sem a mesma disposição revelada pela defensora da jaqueta ouro e costuras azuis.

OUTRAS MARCAS

Eis a seguir a relação completa dos aprontos ontem anotados pela reportagem:

1º PAREO

DECANI — A. Ricardo — 700 em 44"2/5;
TOYAKAVA — D. P. Silva — 600 em 37";
OAK PARK — A. Reis — 600 em 40";
ARIPUANA — C. R. Carvalho — 600 em 40".

2º PAREO

PLATTER — C. Morgado — 800 em 51"2/5;
COCCINELLE — F. Esteves — 600 em 38"2/5;
QUIXOTE — F. Conceição — 600 em 39";
JADE — J. Sousa — 600 em 38"2/5;
FANTASTIC — A. Ramos — 600 em 37".

3º PAREO

RAINHA BELA — F. Esteves — 360 em 22";
ESLINGA — J. Baffica — 600 em 38";
LUENA — D. P. Silva — 360 em 22";
KILROY — A. Reis — 600 em 38";
ONDAGUASSO — M. Silva — 600 em 38";
JUDICIA — A. Machado — 360 em 23"2/5;
OFUSCADA — J. G. Silva — 400 em 25" — Reta oposta;
HAPPY WIDOW — D. Neto — 360 em 22"2/5;
HAPPY PRINCESS — M. Andrade — 360 em 22"2/5.

4º PAREO

PREDILETA — J. Fagundes — 600 em 38";
KOCHILO — S. Silva — 360 em 25";
MIRACLE — M. Silva — 700 em 44";

5º PAREO

LE MAITRE — W. Andrade — 800 em 39";
MIQUELINO — H. Lima — 600 em 38";
ZORRO PLATEADO — A. Reis — 700 em 44";
EAGLE STONE — O. Ricardo — 800 em 51"3/5;
AFLUENTE DE OURO — A. Ricardo — 800 em 51"3/5;
GIPSO — R. Freitas Filho — 700 em 45";

6º PAREO

SIGNORINA — A. Santos — 600 em 38";
CALEDONIA — M. Silva — 700 em 44";
SOTEIA — S. M. Cruz — 700 em 45";
PINTA PURA — C. R. Carvalho — 700 em 45"2/5;
SPRINGLIGHT — I. Oliveira — 600 em 39".

7º PAREO

BEWITCHED — A. Costa — 800 em 51";
SERIO — P. Lima — 700 em 44"2/5;
LORD PINGUIM — D. Moreira — 600 em 37";
NIHUIL — J. G. Silva — 600 em 38".

8º PAREO

CECEU — A. Santos — 700 em 44"2/5;
COWBOY — M. Silva — 600 em 39";
DAMPIER — M. Andrade — 600 em 38"2/5;
ARABUTAN — A. Portilho — 600 em 39";
PALMS — J. Julião — 600 em 41"2/5;
IMBROS — C. Morgado — 600 em 38";
PHYSALIS — A. Ricardo — 600 em 38"2/5.

9º PAREO

SILHOUETTE — A. Santos — 600 em 38"2/5;
CANDEUR — J. G. Silva — 380 em 23";
BESAME — J. Fagundes — 600 em 37"3/5;
ESTRELA DO BEDUINO — L. Carlos — 700 em 45";
CATITA — M. Silva — 600 em 38";
PALMA REAL — O. Ricardo — 600 em 40";
JEANINE — J. Sousa — 700 em 45"2/5.

Domingo na Gávea

1º PAREO — às 14,00 horas — 1.000 metros — Cr$ 500.000,00. ks.

1—1 Lancier, J. Corrêa 55
2—2 Egon, I. Souza 55
3 Full-Cry, A. Machado 55
3—4 Rangpur, A. Reis 55
5 Corsican, A. Ricardo 55
4—6 Lunaison, M. Silva 55
7 Clericate, J. G. Silva 55

2º PAREO — às 14,30 horas — 1.300 metros — Cr$ 330.000,00. ks.

1—1 Abrideira, J. Corrêa 58
2 Preciosa, A. Olivares 56
2—3 Zoroca, A. Ricardo 58
4 New Farrapa, J. Fagundes 56
3—5 Rocaille, F. Pereira F.º 58
" Kuni, D. P. Silva 56
6 Oléia, A. Barroso 54
4—7 Bomarcúria, não correrá 58
8 Soirée, A. Santos 58
9 Ocrena, S. M. Cruz 58

3º PAREO — às 15,00 horas — 1.600 metros — Cr$ 380.000,00. ks.

1—1 Danielito, J. G. Silva 55
2 Candomblé, M. Silva 59
2—3 El Gustavo, F. Pereira F.º 53
4 El Hornero, A. Ricardo 53
3—5 Corda, A. Costa 51
6 Carducci, J. Fagundes 53
4—7 Lord Sabiá, C. A. Souza 53
8 Gilma, J. Baffica 51
9 Palman, não correrá 57

4º PAREO — às 15,30 horas — 1.400 metros — Cr$ 450.000,00. ks.

1—1 Quinada, F. Esteves 56
2 Rampa, J. Corrêa 56
2—3 Dercy, J. Souza 56
4 Desforra, A. Ramos 56
3—5 Debbie, M. Silva 56
6 Decretal, A. Santos 56
4—7 Elana, D. P. Silva 56
8 Dicaba, A. Barroso 56
9 Happy Queen, D. Netto 56

5º PAREO — às 16,05 horas — 1.500 metros — ("Ministro Lauro Müller") — Cr$ 450.000,00. ks.

1—1 Acress, A. Barroso 56
2 Le Cuisinier, W. Andrade 56
2—3 Ramadan, J. Tinoco 56
4 Aimberê, D. Moreira 56
5 Hepatan, F. Mata 56
3—6 Fantail, D. P. Silva 56
7 Escudo, A. Ramos 56
8 Quinau, J. G. Silva 56
4—9 Jeune Prince, A. Ricardo 56
" Seu Caetano, C. R. Carvalho 56
" Debo, J. Corrêa 56

6º PAREO — às 16,40 horas — 1.600 metros — (Prêmio "Seis de Março") — (Betting) — Cr$ 600.000,00. ks.

1—1 Royal Prince, A. Barroso 56
" Cauri, J. Souza 57
2 Intocável, L. Santos 57
3 Clov, A. Ramos 57
2—4 Silver Spray, H. Vasconcelos 53
5 Prefix, A. Ricardo 53
6 Black Orion, I. Souza 57
7 Evreux, A. Machado 53
3—8 Marítimo, C. A. Souza 53
9 Scoubidou, J. Corrêa 57
10 Palman, J. Baffica 57
11 Polyway, M. Silva 57
" Forrestal, F. G. Silva 57
4—12 Montelepre, D. P. Silva 60
13 Cisne, C. R. Carvalho 57
14 Candomblé, não correrá 57
15 Querlon, A. Santos 57
" Babão, J. Portilho 57

7º PAREO — às 17,15 horas — 1.500 metros — Cr$ 250.000,00 — (Betting). ks.

1—1 Lyrnus, M. Henrique 58
2 Gorgel, C. Morgado 56
3 Prosaico, B. Alves 54
4 Dark Orion, não correrá 54
2—5 Platin, A. Portilho 56
6 Cipó, P. Lima 58
7 Buluod, J. Barros 56
8 Bismuto, E. Furquim 56
3—9 Caminito, M. Silva 56
10 Coqueiro, M. Lima 58
11 Pater, M. Niecievisck 58
12 Meu Amigo, F. Menezes 58
4-13 Pé de Grilo, A. Ramos 56
14 Le Garçon, W. Andrade 56
15 Zanzo, não correrá 56
" Red Star, L. Lins 54

8º PAREO — às 17,50 horas — 1.600 metros — Cr$ 330.000,00 — (Betting). ks

1—1 Don Karadaglan, A. Machado 59
2 Passo Rápido, J. Ramos 56
3 Violenta, N. Lima 56
2—4 Gepêto, A. Ricardo 56
5 Bauru, A. Ramos 54
6 Felina, D. Moreno 54
3—7 Meiji, F. Esteves 58
8 Rompante, M. Silva 58
9 Extend, A. Barroso 54
4-10 Quarante, P. Fontoura 54
" Va-T-En, C. Souza 54
11 Tio Valentim, L. Santos 54
12 Xaca Mayaka, J. Baffica 58

CONVOCADO PARA O SERVIÇO MILITAR

Consagrados desportistas prestaram o Serviço Militar entre os PARA-QUEDISTAS. Apresente-se no PR-20 para seguires o mesmo caminho.

Terminou 'colher de chá' nas enturmações da Gávea

A "colher de chá", que era dada aos animais vindos de outros hipódromos para atuarem na Gávea, terminará com as corridas do próximo dia 12, eis que dessa data em diante, as chamadas dos páreos serão feitas de igual para igual, o que servirá para arrefecer o ânimo de quantos vinham insistindo em trazer cavalos, principalmente dos prados sulinos.

RESOLUÇÕES

Regulando as enturmações o Conselho Técnico depois de concluídos os trabalhos, expediu as seguintes deliberações:

Em reunião realizada a 3 de março de 1964, o Conselho Técnico resolveu alterar, a partir da corrida de 12 do mês em curso, o sistema de enturmação para animais procedentes dos hipódromos do Jóquei Clube do Rio Grande do Sul, Paraná, São Vicente, Campinas e outros, cujas entidades venham a ser reconhecidas, passando a serem observadas as seguintes normas:

— sòmente terá entrada no páreo de perdedor animal que não haja obtido realmente vitória em prado algum de entidade reconhecida pelo Jóquei Clube Brasileiro, no país;

— terá entrada no páreo destinado a animais sem mais de uma vitória o ganhador de uma corrida, em qualquer hipódromo da entidade reconhecida pelo Jóquei Clube Brasileiro, no país, como também o ganhador em 1.º lugar, nos mesmos prados, de soma nunca superior ao valor do respectivo prêmio ordinário; no páreo destinado a animais sem mais de duas vitórias a ganhador de duas corridas, em qualquer hipódromo de entidade reconhecida pelo Jóquei Clube Brasileiro, no país, como também o ganhador em 1.º lugar nos mesmos prados, de soma nunca superior ao valor de duas vêzes o respectivo prêmio ordinário, e assim sucessivamente; e

— para os animais que até o dia 8 do corrente tenham participado de corridas no Hipódromo Brasileiro o critério atual, excepcionalmente, será mantido até o dia 30 de junho do ano em curso.

N. R. — Enquanto tal ocorre, um lote de animais gaúchos, vendidos para o turfe carioca, está com o embarque providenciado às pressas rumo à Gávea. Halmito, Doucement e Chinelo, já ganhadores, são alguns dos forasteiros.

PELE E SIFILIS
DR. AGOSTINHO DA CUNHA
Sífilis, câncer, eczemas, verrugas, espinhas, furúnculos, queda do cabelo, pêlo no rosto, varizes.
RUA ASSEMBLÉIA 73 — Tel 42-4155 — RIO

Expresso Real Ltda.
RIO-BRASÍLIA
Diàriamente: 7,30, 8,00 e 13,00 horas
Rodoviária: Guichê 34 — Fone: 23-9178
Encomendas: Av. Venezuela, 3 — sobreloja
FONES: 43-6723 e 43-6726

Resultados de ontem na Gávea

Revivendo em meio às disputas os recentes festejos carnavalescos, com o desfile empolgante da Escola de Samba Portela, o Jóquei Clube Brasileiro, ontem, desdobrou mais uma reunião noturna, cujos resultados vão a seguir divulgados:

1º PAREO — 1.000 METROS

1º ALOAN — L. Sousa
2º BIJUJA — A. Hodcker
Não correram: Pômira, Minha Boneca e Secretinha.
Vencedor (3) — Cr$ 18,00.
Dupla (23) — Cr$ 20,00.
Placês: do 1º colocado (3) — Cr$ 13,00; e do 2º (6) — Cr$ 11,00.

2º PAREO — 1.300 METROS

1º GALA — J. Baffica
2º M. BUTTERFLY — A. Machado
Vencedor (6) — Cr$ 101,00.
Dupla (34) — Cr$ 102,00.
Placês: do 1º colocado (6) — Cr$ 67,00; e do 2º (8) — Cr$ 31,00.

3º PAREO — 1.300 METROS

1º OAKS — L. Carvalho
2º BEFA — A. Ricardo
3º ORUMBELA — S. M. Cruz
Não correram: Trofa e Matamoros.
Vencedor (1) — Cr$ 24,00.
Dupla (12) — Cr$ 40,00.
Placês: do 1º colocado (1) — Cr$ 12,00; do 2º (3) — Cr$ 13,00; e do 3º (6) — Cr$ 19,00.

4º PAREO — 1.200 METROS

1º CULPA — A. Santos
2º IRA-IRA — I. Sousa
3º MARISHALAH — S. Santos
Não correu: Mirva.
Vencedor (1) — Cr$ 16,00.
Dupla (14) — Cr$ 29,00.
Placês: do 1º colocado (1) — Cr$ 12,00; do 2º (8) — Cr$ 30,00; e do 3º (4) — Cr$ 14,00.

5º PAREO — 1.200 METROS

1º BARITONO — I. Sousa
2º EL REI — J. Graça
Não correram: Zerumba, El Tip e Felizardo.
Vencedor (8) — Cr$ 29,00.
Dupla (14) — Cr$ 40,00.
Placês: do 1º colocado (8) — Cr$ 16,00; do 2º (1) — Cr$ 18,00; e do 3º (1) — Cr$ 18,00.

6º PAREO — 2.100 METROS

1º PARGO — D. P. Silva
2º M. TULIO — A. Barroso
3º MONTECATINI — J. Baffica
Vencedor (9) — Cr$ 23,00.
Dupla (24) — Cr$ 22,00.
Placês: do 1º colocado (9) — Cr$ 16,00; do 2º (4) — Cr$ 24,00; e do 3º (6) — Cr$ 29,00.

7º PAREO — 1.000 METROS

1º MACKNEVER — A. M. Caminha
2º COROT — S. Silva
3º DESERTITO — A. Ramos
Não correram: Lyrnos, Alone e Questus.
Vencedor (6) — Cr$ 22,00.
Dupla (23) — Cr$ 34,00.
Placês: do 1º colocado (6) — Cr$ 13,00; do 2º (3) — Cr$ 15,00; e do 3º (1) — Cr$ 18,00.

PROTEGER A CRIANÇA É GARANTIR O FUTURO
Auxilie a CAMPANHA NACIONAL DA CRIANÇA
Campanha Financeira de 1963
Sede — Av. Franklin Roosevelt, 23 - 4.º and. — Tel.: 32-7868

Sábado na Gávea

1º PAREO — às 13,30 horas — 1.500 metros — Cr$ 400.000,00 — (Grama). ks.

1—1 Decani, A. Ricardo 56
2—2 Toyakava, D. P. Silva 56
3 Ralfinha, J. Corrêa 56
3—4 Tia Moema, D. Neto 56
5 Pavlova, A. Ramos 56
4—6 Oak Park, A. Reis 56
" Aripuana, C. R. Carvalho 56

2º PAREO — às 14,00 horas — 1.400 metros — Cr$ 450.000,00 — (Grama). ks.

1—1 Destaque, M. Henrique 56
2 Platter, C. Morgado 56
2—3 Coccinelle, F. Esteves 56
4 Nesle, J. Corrêa 56
3—5 Conquistador, A. Olivares 56
6 Quixote, F. Conceição 56
4—7 Jade, J. Sousa 56
" Fantastic, A. Ramos 56

3º PAREO — às 14,30 horas — 1.000 metros — Cr$ 500.000,00 — (Grama). ks.

1—1 R. Bela, F. Esteves 55
2 Eslinga, J. Baffica 55
3 Raure, A. M. Caminha 55
2—4 Luena, D. P. Silva 55
5 Kilroy, D. P. Silva 55
6 Oondaguassu, M. Silva 55
3—7 Ardenza, A. Barroso 55
8 Judicia, A. Machado 55
9 Ofuscada, J. G. Silva 55
4-10 Happy Widow, D. Neto 55
" Happy Princess, M. Andrade 55
" Entica, J. Corrêa 55

4º PAREO — às 15,00 horas — 1.200 metros — Cr$ 330.000,00 — (Variante). ks.

1—1 Predileta, J. Fagundes 56
2 Bela Itália, A. Ricardo 56
2—3 Kochilo, S. Silva 58
4 Fontech, A. M. Caminha 56
3—5 Dou Artigas, C. Morgado 58
6 Mahomé, W. Andrade 58
7 Juaçu, J. Santos 54
4—8 Sôpro, J. Machado 58
9 Linharense, B. Santos 58
10 Miracle, M. Silva 56

5º PAREO — às 15,30 horas — 1.400 metros — Cr$ 380.000,00. ks.

1—1 Convuir, C. A. Sousa 57
2 Le Maitre, W. Andrade 57
2—3 Miquelino, H. Lima 57
4 Poranguê, J. Julião 57
3—5 Z. Plateado, A. Reis 57
" Black Fox, D. P. Silva 57
4—6 Eagle Stone, O. Ricardo 57
" A. de Ouro, A. Ricardo 57
7 Gipso, R. Freitas F.º 57

6º PAREO — às 16,05 horas — 1.500 metros — Cr$ 380.000,00. ks.

1—1 Signorina, A. Santos 57
2 Blue Gardenia, A. Ramos 57
2—3 Caledônia, M. Silva 57
4 Sotéia, S. M. Cruz 57
3—5 Pinta Pura, C. R. Carvalho 57
6 Springlight, I. Oliveira 57
4—7 Hedrinha, A. Barroso 57
8 Fair Justice, S. Silva 57
9 Pacoba, J. Machado 57

7º PAREO — às 16,40 horas — 1.300 metros — Cr$ 380.000,00 — (Betting). ks.

1—1 Bewitched, A. Costa 57
2 Paiquerê, C. A. Sousa 57
2—3 Forrestal, M. Silva 57
4 Sério, P. Lima 57
3—5 Lord Pinguim, D. Moreira 57
6 Satchmo, A. Ricardo 57
4—7 El Tango, J. Silva 57
8 Nihuil, J. G. Silva 57
9 Apollon, A. M. Caminha 57

8º PAREO — às 17,15 horas — 1.300 metros — Cr$ 380.000,00 — (Betting). ks.

1—1 Iago, J. Tinoco 57
2 Pampilho, M. Niclevisk 57
3 Condestável, J. Fagundes 57
2—4 Cecéu, A. Santos 57
5 Cowboy, M. Silva 57
6 Dampier, M. Andrade 57
3—7 Squill, I. Sousa 57
8 Caro Nome, C. A. Sousa 57
9 Arabutan, A. Portilho 57
4-10 Palms, J. Julião 57
11 Imbros, C. Morgado 57
" Physalis, A. Ricardo 57

9º PAREO — às 17,50 horas — 1.300 metros — Cr$ 380.000,00 — (Betting). ks.

1—1 Silhouete, A. Santos 57
2 Vip's, I. Oliveira 57
3 Candeur, J. G. Silva 57
2—. La Verité, J. Machado 57
" Besame, J. Fagundes 57
5 Beloca, M. Andrade 57
3—6 E. do Beduino, L. Carlos 57
" Sky, A. Ricardo 57
7 Rivabela, C. A. Sousa 57
4—8 Catita, M. Silva 57
9 Palma Real, O. Ricardo 57
10 Jeanine, J. Sousa 57
11 Helen Dear, M. Henrique 57

Clínica de Hipertensão Arterial
CARDIOLOGIA
Drs. E. ARQUELLES SOUZA e VIVEKANANDA FONTES
Consultas com hora marcada
RUA HILÁRIO GOUVEIA, 66 — S/ 1.203 — Tel.: 36-4640

RIO ITA LTDA.
Viagens diárias para ITAPERUNA, MIRACEMA e SÃO FIDELIS
ITINERARIO:
RIO-ITAPERUNA — Pôrto Nôvo do Cunha, Volta Grande, Pirapetinga, Pádua, Miracema, Itaperuna.
Horário: 6,00 e 14,00 horas diàriamente.
RIO-SAO FIDELIS — Pôrto Nôvo do Cunha, Volta Grande, Pirapetinga, Itaocára, São Fidélis.
Horário: 6-10 horas diàriamente
RIO-MIRACEMA — Pôrto Nôvo do Cunha, Volta Grande, Pirapetinga, Pádua e Miracema.
Horário: de domingo à sexta-feira, às 18,15 horas. Sábados às 12,45 horas.
HORARIOS DE VOLTA:
ITAPERUNA-RIO ..... 5,30 horas
SAO FIDELIS-RIO ..... 5,20 horas
MIRACEMA-RIO ..... 14,30 horas

ANO XXXV — Rio de Janeiro, sexta-feira, 6 de março de 1964 — N.º 11.033

Diario Carioca
* Fundador: J. E. DE MACEDO SOARES *

D. C. DENUNCIA NOVAS FIRMAS SONEGADORAS

Zoo tem novos hóspedes

Um casal de tigre real de Bengala e outro de leopardos (Panthera Pardus) são as novas sensações do Jardim Zoológico. Chegaram no sábado de São Paulo, e ainda não estão bem ambientados às novas instalações do Rio, mas não deixam de comer os seus 8 quilos de carne, dia sim, dia não. Os novos hóspedes do Zoo, estão atraindo a curiosidade geral dos freqüentadores da Quinta da Boa Vista, principalmente a garotada que insiste em conhecer Favorita e seu companheiro Pintado. Também o leopardo, que ficou sendo vizinho do casal de tigres, virou atração e está esperando o ser batizado pela petizada. Já surgiram as primeiras sugestões: "Totó" e "Malhado".

Ministro ordena que ladrões sejam metidos na cadeia

A reportagem do DC faz hoje nova denúncia às autoridades, de 29 firmas da Guanabara que estão lesando o consumidor, com a majoração de preços e a sonegação de alimentos.

Assim é que, particularmente duas filiais das Casas da Banha, sediadas uma no bairro de Bonsucesso e a outra na Praça Verdun — Grajaú — num verdadeiro desacato à recente Resolução presidencial coibindo os abusos e as explorações das firmas desonestas, estão, conforme verificação da reportagem, cometendo uma série de infrações que vai diretamente contra tôdas as determinações da Lei de Economia Popular — sonegam, majoram e adulteram dezenas de alimentos.

Enquanto isso, a SUNAB prossegue firme na "guerra" a êstes especuladores. A operação de ontem culminou com inúmeras autuações no subúrbio de Bonsucesso, enquadrando cinco estabelecimentos por diversas fraudes. Por outro lado, o ministro da Justiça, sr. Abelardo Jurema, exige mais energia do Comissariado de Contenção de Preços, dizendo categòricamente: "Metam, agora, na cadeia êsses ladrões".

AÇÚCAR

Com uma carga de 170 mil sacas de açúcar cristal destinadas a abastecer as refinarias cariocas, chegou, ontem, à Guanabara, o navio «Kalu», procedente do Recife.

Já ontem mesmo foi iniciada a descarga do barco, do qual foram retiradas cêrca de vinte mil sacas, a fim de facilitar-lhe a atracação junto ao Armazém 17.

Fiscalização

Os «comandos de fiscalização» da SUNAB e do Comissariado de Contenção de Preços visitaram, ontem, os Bairros de Bomsucesso, Ramos, Olaria e Penha, tendo operado trinta turmas de agentes, num total de cento e vinte homens.

Foram lavrados cinco autos de infrações contra as seguintes firmas: S. Pinto & Santos (Rua Uranos, 521) — sonegação de azeite; Mercearias Feliciano (Rua Joana Fontoura, 33) — falta de tabelas em várias mercadorias; Panificadora Gaúcha (Rua Uranos, 1.005) — fraude no pêso do pão; Mercado Supra (Avenida dos Democráticos, 757) — fraude em pêso de sabão e majoração do preço; e A. de Sousa (Avenida Brás de Pina, 269) — falta de tabelas em mercadorias.

Entrementes, continuam chegando à Delegacia da SUNAB dezenas de denúncias contra numerosas infrações que estariam ocorrendo em vários bairros. A fiscalização continua verificando a procedência dessas denúncias e tomando as medidas punitivas legais que se impõem.

Até ontem, à tarde, o número dessas denúncias havia subido a 107, e o sr. Ciro Cúri, chefe da Delegacia, que toma conhecimento pessoal das mesmas, declarou que tôdas as comunicações serão rigorosamente verificadas pelos agentes fiscais.

Denúncias do DC

Relacionamos abaixo as firmas arbitrárias, para que o povo seja alertado no sentido de

(Conclui na 2a. página)

Caça à água

Já que o govêrno estadual não toma a menor providência para solucionar o problema da água na Guanabara, os cariocas são obrigados a dar caça à água no próprio solo, como se procurassem petróleo. O precioso líquido continua desaparecido das torneiras da cidade

Posse na Costeira foi adiada

Ameaça de tumulto, por parte de membros do Sindicato dos Marítimos, impediu a posse, ontem, do capitão Osvaldo Newton Pacheco na superintendência da Companhia Nacional de Navegação Costeira.

A solenidade de posse foi adiada para às 15 horas de hoje, tendo o comandante do Corpo de Fuzileiros Navais, almirante Cândido Aragão, conferenciado, ontem, com o presidente João Goulart sôbre o assunto.

Adiada

Jucundino Gonzaga da Silva, presidente do Sindicato dos Marítimos, comanda a reação contra a nomeação do capitão-de-mar-e-guerra Osvaldo Newton Pacheco. Funcionários da CNNC afirmam que o presidente da classe está mancomunado com o ex-superintendente, almirante Eduardo Sêco, o que leva a deixar a entidade acéfala, para fazer intriga e politicagem.

O verdadeiro líder da classe, segundo afirmam, é o deputado Valdir Simões, que denunciou ao presidente da República manobras do sr. Jucundino no sentido de criar 100 novos cargos na Costeira.

Finalmente, afirmaram os marítimos: «A posse do capitão é amanhã (hoje) e não há Jucundino que evite.»

Regulamentação do magistério para ensino médio

O ministro da Educação, sr. Júlio Sambaqui, assinou portaria, ontem, concedendo aos licenciados por faculdades de Filosofia os registros correspondentes.

Atendeu o disposto no Parecer n.º 15-64 do Conselho Federal de Educação, regulamentando o exercício do magistério correspondente ao ensino médio.

REGULAMENTAÇÃO

Foi a seguinte a regulamentação prevista pelo referido ato:

a) — aos licenciados em Filosofia — registro em Filosofia e Psicologia, Sociologia ou Estudos Sociais e História, se cada uma dessas matérias figurar no currículo;

b) — aos licenciados em Matemática — registro em Matemática, Física e Desenho Geométrico;

c) — aos licenciados em Física — registro em Física, Matemática e Química;

d) — aos licenciados em Química — registro em Química, Física e no primeiro ciclo, Matemática;

e) — aos licenciados em História Natural — registro em Ciências Físicas e Biológicas, Biologia, Mineralogia e Geologia no segundo ciclo;

f) — aos licenciados em Geografia — registro em Geografia e Estudos Sociais, desde que figure em seu currículo, Antropologia Cultural e Sociologia;

g) — aos licenciados em História — registro em História e Organização Social e Política Brasileira e, ainda, Estudos Sociais desde que figure em seu currículo, Sociologia ou Antropologia Cultural;

h) — aos licenciados em Ciências Sociais — registro em Sociologia, Estudos Sociais, Organização Social e política brasileira, Elementos de Economia e Geografia Humana;

i) — aos licenciados em Letras — registro em Português e Literatura de Língua Portuguêsa e mais uma língua estrangeira com a respectiva literatura, conforme ficou estabelecido no Parecer 283/62 que fixou o currículo mínimo de Letras;

j) — aos licenciados em Pedagogia — registro em Sociologia ou Estudos Sociais, Psicologia e as matérias pedagógicas dos cursos de formação de professôres do ensino primário;

k) — aos licenciados em Psicologia — registro em Psicologia, em todos os seus ramos;

l) — aos licenciados em Desenho — registro em Desenho, Iniciação às Artes e Arte Industriais.

CONVENÇÃO SÔBRE FIBRA EM BELÉM

Será realizada em Belém do Pará a I Convenção Regional de Juta, Malva e Similares, visando ao aproveitamento racional do produto.

O conclave, patrocinado pelo Ministério da Agricultura, conta com o apoio do govêrno do Estado, tendo o sr. Aurélio do Carmo colocado à disposição dos convencionais recursos técnicos e materiais. A reunião será em abril, quando se discutirão normas para atendimento da demanda interna e estudos sôbre as possibilidades de exportação da fibra, utilizável em sacarias.

Carneiro foi 'show' inesperado no Torneio de Futebol

Numa partida cheia de lances pitorescos, com "carneirada" e tudo, as equipes do Corpo de Fuzileiros Navais e do 8.º GACosM, do Exército, decidiram, ontem pela manhã, no campo do São Cristóvão, o torneio em homenagem ao 156.º aniversário dos Fuzileiros, vendendo a peleja, por 3 x 2, os soldados do Exército.

Na primeira partida, os jogadores do 8º GACosM venceram a equipe da Aeronáutica, num jôgo igualmente repleto de humorismo, apesar da eficiência técnica dos contendores. No segundo tempo da partida decisiva, Fuzileiros x Exército, um carneiro entrou no gramado e ficou tranqüilamente pastando, enquanto o jôgo prosseguia. Minutos depois eram expulsos os jogadores n. 7 das duas equipes, ficando de "7" no campo apenas o carneiro, a comer sossegadamente a escassa grama.

"Cêra", a solução

Para sair do meio do campo, o carneiro primeiro "mediu fôrça" com vários jogadores que tentaram pegá-lo, transformando o jôgo em autêntica "carneirada". Só arrastado pelo pêlo é que o último "7" que restava no jôgo foi expulso.

Depois dessa série de incidentes pitorescos restaram os proporcionados pelos próprios jogadores, entre si, trocando "pernadas" e outras "reverências", com apupos e aplausos das duas torcidas. A figura central da "cêra" foi o goleiro do 8º GACosM, que a cada bola que pegava tinha câimbra ou uma dor qualquer para fazer o tempo passar. Nos últimos minutos do jôgo, o meia direita dos Fuzileiros Navais se expulsou por conta própria: deu um sôco na barriga do goleiro do Exército e foi imediatamente saindo de campo, sem que o juiz tivesse tempo de ordenar a expulsão.

O torneio, cujos incidentes não passaram de brincadeiras, foi assistido pelo comandante do Corpo de Fuzileiros, contra-almirante Washington Frazão, e pelo comandante do 8º GACosM, tenente-coronel Herculano Virmond, além de grande número de oficiais, sargentos e soldados.

Festa continua

A programação aniversária dos 156 anos do Corpo de Fuzileiros Navais teve prosseguimento, ontem, depois do torneio de futebol, com exposição volante de armamento, material e equipamento do CFN, às 13 horas, na Praça Serzedelo Corrêa; às 21 horas, a Banda do Corpo de Fuzileiros Navais executou o Poema Sinfônico Riachuelo e um grupo de atletas fêz demonstração de cama elástica, no mesmo local; culminando a parte do dia com a demonstração de tiro noturno do MRT 60 com granada iluminativa, na esquina da Av. Atlântica com Rua Siqueira Campos.

Hoje, às 9 horas, haverá corrida de revezamento e apresentação dos vencedores ao ministro da Marinha, almirante Sílvio Mota. Amanhã, às 9 horas, um pelotão de fuzileiros colocará uma palma de flôres no Monumento dos Pracinhas; às 11,30 horas será oficiada missa solene, na Candelária, e, às 22 horas, baile comemorativo no Clube Municipal.

O encerramento da Semana de Aniversário do Corpo de Fuzileiros Navais se dará domingo, com a palestra do comandante Frazão, seguindo-se lutas de box, por pugilistas do Corpo, na TV-Rio, às 21 e 21,30 horas.

Nova indústria na Guanabara: lata de água custa Cr$ 200

A Guanabara ganhou uma nova indústria: a da lata d'água, que é cobrada a Cr$ 150, Cr$ 200 e Cr$ 250, "desde que não haja escadas a subir".

O problema da falta d'água invadiu todo o Estado, desde a Zona Sul até os mais distantes subúrbios. No Rio Comprido e em outros bairros da ZN, o abastecimento é deficiente — ou nenhum — há mais de um mês, sendo que por várias vêzes houve manifestações públicas. O Departamento de Águas, ao confirmar o término dos reparos nas duas adutoras, informou que "haveria fartura" de água, a partir de ontem.

AMBULANTES

A crise porque vem passado o Estado da Guanabara, fêz com que as ruas ficassem repletas de garotos e homens, carregando latas d'água, que são cobradas até Cr$ 250 cruzeiros. As poucas e privilegiadas casas da Tijuca onde ainda se encontra água, se destacam pelas filas que se formam, desde as primeiras horas da manhã.

Igreja diz não

A Igreja Batista localizada nas proximidades da Rua Andrade Neves, na Tijuca, e que vinha atendendo aos moradores da proximidade, fechou ontem seus portões, sob reclamações de várias pessoas.

Centro e ZS

Da Praça Mauá ao Castelo, nos últimos quatro dias, o abastecimento foi deficiente, sendo que poucos foram os bares e restaurantes que funcionaram normalmente. Na Cinelândia e proximidades do Largo da Carioca os edifícios comerciais e residenciais estipularam horários: o racionamento dura quase 24 horas por dia.

Só à fôrça

Depois de tentar "amigàvelmente" a saída do carneiro de campo, e não o conseguindo, um dos jogadores, fuzileiro, pegou o bicho pela nuca e arrastou para fora, sob a gargalhada geral da torcida.

Enfermeiro eletrônico

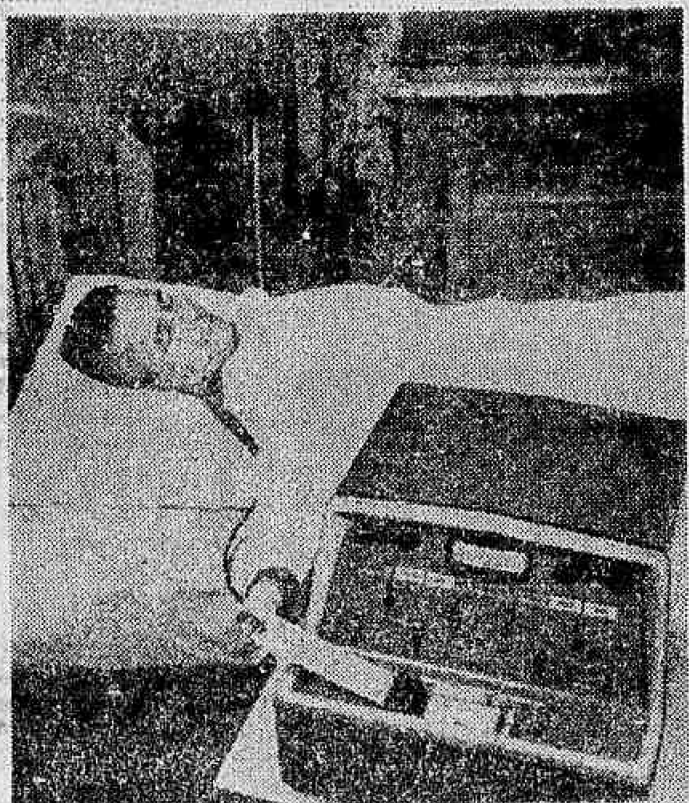

Hospitais dos E.U.A. estão empregando moderno mecanismo (foto), já conhecido como enfermeiro eletrônico, que é capaz de registrar imediatamente qualquer modificação no estado de um paciente cardíaco, avisando a médicos e enfermeiros. Um plantonista acompanha, de sua sala, as condições de vários pacientes ao mesmo tempo. Este aparelho tem o tamanho de uma máquina de escrever e funciona por contrôle remoto.

IPASE deu seguro de vida para 500 mil servidores

O IPASE lançou seguro em grupo para 500 mil servidores federais e autárquicos, entre 14 e 70 anos de idade, que estejam em exercício efetivo.

Com a presença do sr. Clidenor Freitas, presidente do IPASE, o sr. Gamaliel Bueno Galvão, diretor do Departamento de Seguros Privados e Capitalização daquele Instituto realizou a operação.

PATRIOTISMO

O sr. Gamaliel Bueno Galvão definiu como "ato corajoso e patriótico da atual direção do Instituto, o seguro de vida em grupo cujo processo se arrastou durante 12 anos, pois beneficiará cêrca de 500 mil servidores oferecendo-lhes condições altamente vantajosas no campo do seguro.

Da mesma forma, serão cobertos os riscos de morte natural ou acidental e de invalidez permanente total. O capital segurado individual para cada servidor será no mínimo igual a Cr$ 1 milhão, sendo ainda permitido o ingresso no grupo das esposas de segurandos ainda que não sejam contribuintes, até o capital segurado de 50 por cento do fixado no seguro do marido.

Discurso

O dr. Clidenor Freitas, falando na ocasião, ressaltou o significado do ato e suas implicações na vida do previdenciário, ressaltando que o Estado tem competência para entrar decisivamente no campo securitário, como uma das etapas da mudança do "statuo-quo" social preconizada pelo presidente J. Goulart. Ao final, o diretor Gamaliel Galvão fêz a entrega ao presidente Clidenor Freitas da apólice n. 1.

Servidores civis querem equiparação com os militares

Uma comissão de servidores da União chefiada pelo sr. Carlos Taylor, presidente da União Nacional dos Servidores Públicos se encontra em Brasília para lutar junto ao Congresso Nacional pela equiparação de vencimentos entre os servidores civis e militares.

Uma rápida tramitação no Congresso Nacional para a mensagem executiva que aumenta os vencimentos de civis e militares; equiparação de vencimentos entre as duas classes e imediata vigência do aumento são as principais reivindicações da comissão de servidores civis.

Urgência

A comissão após os primeiros contatos com o chefe da Casa Civil da Presidência da República, sr. Darci Ribeiro, espera que a mensagem seja enviada ao Congresso Nacional para iniciar a campanha de esclarecimento de suas reivindicações.

Os servidores pedirão aos líderes de bancada na Câmara e no Senado Federal para que a tramitação do projeto de aumento de civis e militares tramite em regime de "urgência urgentíssima" para que realmente possa atender as necessidades do momento e seja atual.

Equiparação

O ponto principal das reivindicações dos servidores civis da União que serão levadas aos líderes partidários no Congresso Nacional pela comissão que se encontra em Brasília é a equiparação de vencimentos entre os mesmos e os militares.

O sr. Carlos Taylor na preparação das reivindicações que serão entregues aos líderes faz ver aos mesmos que a equiparação atualmente em vigor deve continuar sob pena de não atender a realidade salarial.

Migração do Japão e Brasil

Comissão Mista criada pelo acôrdo de migração firmado entre o Brasil e o Japão será instalada hoje, às 16 horas, no Palácio do Itamarati.

Presidirá a solenidade o ministro Milton Faria, chefe do Departamento Consular e de Imigração, devendo comparecer o sr. Keiichi Tatsuke, embaixador do Japão.

ACÔRDO

O acôrdo, cuja ratificação foi efetuada em Tóquio, em outubro de 1963, tem por final dado regular a cooperação entre os dois países em matéria de migração e a execução de política objetiva visando o desenvolvimento do país mediante o emprêgo da mão-de-obra japonêsa. Seis delegados — três de cada país — fazem parte da comissão.